

ROMA

Municipio Roma VII
Unità di Direzione
Ufficio Consiglio e Commissione



Comune di Roma

Municipio VII Prot. n. 56564/10
S.D. Prot. n. 27/10

ESTRATTO DAL VERBALE DELLE DELIBERAZIONI DEL CONSIGLIO DEL MUNICIPIO

(Seduta del 30 Settembre 2010)

L'anno duemiladieci, il giorno di giovedì trenta del mese di Settembre alle ore 9,50 nei locali del Municipio Roma VII, siti in Via Prenestina, 510, si è riunito in seconda convocazione il Consiglio del Municipio, per il solo oggetto già iscritto all'ordine dei lavori della seduta del 28 Settembre 2010. e per il quale non poté pronunciarsi per sopravvenuta mancanza del numero legale.

Assume la presidenza dell'assemblea: Marinucci Cesare.

Assolve le funzioni di Segretario il Direttore del Municipio Dr. Daniele D'Andrea coadiuvato dal Funzionario Amministrativo Anna Telch.

A questo punto, il Presidente dispone che si proceda all'appello per la verifica del numero dei Consiglieri intervenuti.

Eseguito l'appello, il Presidente dichiara che sono presenti i sottoriportati n. 10 Consiglieri:

Berchicci Armilla
Di Biase Michela
Fabbroni Alfredo
Flamini Fabrizio

Giuliani Claudio
Marinucci Cesare
Orlandi Antonio
Pietrosanti Antonio

Tesoro Alfonso
Valente Biagio

Risultano assenti i Consiglieri: Ciocca Giulio, Corsi Emiliano, Di Matteo Paolo, Fannunza Cecilia, Figliomeni Francesco, Mariani Antonia, Mastrantonio Roberto, Mercuri Aldo, Paoletti Sergio, Platania Agostino, Recine Alberto, Rosi Alessandro, Rossetti Alfonso, Tedesco Cheren, Vinzi Lorena.

Il Presidente constatato che il numero degli intervenuti è sufficiente per la validità della seduta agli effetti deliberativi, dichiara aperta l'adunanza e designa, quali scrutatori i Consiglieri Tesoro Alfonso, Flamini Fabrizio e Pietrosanti Antonio, invitandoli a non allontanarsi dall'aula senza darne comunicazione alla Presidenza.

(O M I S S I S)

Alle ore 9,55 il Presidente, terminata la trattazione dell'oggetto iscritto all'ordine del giorno dei lavori in seconda convocazione, dispone che si proceda all'appello dei Consiglieri per la verifica del numero legale per la seduta in prima convocazione.

Eseguito l'appello, il Presidente dichiara che sono presenti i sottoriportati n. 18 Consiglieri:

Berchicci Armilla	Flamini Fabrizio	Pietrosanti Antonio
Corsi Emiliano	Giuliani Claudio	Rossetti Alfonso
Di Biase Michela	Marinucci Cesare	Tedesco Cheren
Fabbroni Alfredo	Mercuri Aldo	Tesoro Alfonso
Fannunza Cecilia	Orlandi Antonio	Valente Biagio
Figliomeni Francesco	Paoletti Sergio	Vinzi Lorena

Risultano assenti i Consiglieri: Ciocca Giulio, Di Matteo Paolo, Mariani Antonia, Mastrantonio Roberto, Platania Agostino, Recine Alberto, Rosi Alessandro.

Il Presidente constatato che il numero degli intervenuti è sufficiente per la validità della seduta agli effetti deliberativi, dichiara aperta l'adunanza e designa, quali scrutatori i Consiglieri Tesoro Alfonso, Flamini Fabrizio, Figliomeni Francesco, invitandoli a non allontanarsi dall'aula senza darne comunicazione alla Presidenza.

(O M I S S I S)

Alle ore 10,00 esce dall'aula il Consigliere Vinzi Lorena.

(O M I S S I S)

Alle ore 10,20 entra in aula il Presidente del Municipio Matrantonio Roberto.

(O M I S S I S)

DELIBERAZIONE N. 22

Aggiornamento 2010 del Piano Regolatore Sociale 2008/2010 del Municipio Roma VII approvato con Deliberazione del Consiglio del Municipio n. 13 del 31 marzo 2008

Premesso che il Municipio Roma VII con Deliberazione del Consiglio n. 13 del 31 marzo 2008 ha approvato il Piano Regolatore Sociale 2008/2010, aggiornato con Deliberazione del Consiglio Municipale n.31;

Che con nota prot. 33755 del 16 giugno 2010 il Dipartimento Promozione dei Servizi Sociali e della Salute ha comunicato, tra le altre indicazioni, che l'aggiornamento 2010 del Piano Regolatore Sociale 2008/2010 deve essere deliberato dal Consiglio del Municipio nel mese di settembre 2010, per poter essere successivamente sottoposto all'approvazione della Giunta Comunale e trasmesso alla Regione Lazio entro il 15 ottobre 2010 per le opportune valutazioni e la conseguente liquidazione delle risorse del Fondo Nazionale per le Politiche Sociali;

Che il Direttore del Dipartimento Promozione dei Servizi Sociali e della Salute con nota prot. 53993 del 24 settembre 2010 ha comunicato l'esito positivo della verifica relativa alla congruità tecnica del documento di aggiornamento 2010 del Piano Regolatore Sociale 2008/2010 del Municipio Roma VII;

Preso atto che in data 23 Settembre 2010 il Dirigente dell'UOSECS del Municipio Roma VII ha espresso il parere che di seguito integralmente si riporta: " Ai sensi e per gli effetti dell'art. 49 del Dlg n. 267 del 18 Agosto 2000 - T.U.E. L., si esprime parere favorevole in ordine alla regolarità tecnico-amministrativa della proposta di deliberazione di cui all'oggetto."

Il Dirigente

F.to: Dott.ssa Gabriella Saracino;

Visto il parere favorevole espresso dalla Giunta Municipale nella seduta del 24 Settembre 2010;

Visto il parere favorevole espresso all'unanimità dalla Commissione alle Politiche Sociali del Municipio Roma VII nella seduta del 23 settembre 2010;

IL CONSIGLIO DEL MUNICIPIO

preso atto di quanto in narrativa

DELIBERA

di approvare l'aggiornamento 2010 del Piano Regolatore Sociale 2008/2010 del Municipio Roma VII, così come da Allegato A che costituisce parte integrante della presente Deliberazione.



COMUNE DI ROMA

Municipio Roma VII
Piano Regolatore Sociale Municipale
2008/2010
Aggiornamento 2010

PRESENTAZIONE ISTITUZIONALE	pag.3
1. Introduzione	4
2. Il contesto territoriale	6
3. Le domande e i bisogni sociali del territorio	8
4. Le risorse sociali del e nel Municipio	16
5. Gli obiettivi e le priorità	93
6. La programmazione dei servizi e degli interventi sociali	94
7. L'integrazione delle politiche sociali con le altre politiche dello sviluppo urbano	103
8. Il Piano municipale per l'infanzia e l'adolescenza (legge 285/97)	106
9. Gli altri piani e progetti territoriali	115
10. La programmazione delle azioni di sistema	128
11. La programmazione delle risorse finanziarie	131
12. I processi di attuazione e le procedure di revisione	135
Appendice - Protocolli, Accordi e Delibere	136
ALLEGATI	
□ Quaderno sociale	
□ Guida ai servizi in favore delle persone con disabilità	
□ Piccola guida ai servizi del Municipio VII e del II Distretto della ASL roma B per i cittadini stranieri	
□ Apprendimento permanente: la domanda e l'offerta di formazione nel Municipio VII; Guida alle attività formative per gli adulti nel Municipio VII	
Esplorazioni urbane. Proposte di itinerari fuori dagli schemi usuali	
Carte dei Servizi degli organismi accreditati per i servizi alla persona anziana, disabile e minore	

PRESENTAZIONE ISTITUZIONALE

Questa parte a cura del Presidente del Municipio e dell'Assessore alle Politiche Sociali saranno aggiornate nel corso dell'elaborazione del nuovo Piano Regolatore Sociale

A conclusione del triennio di lavoro viene di seguito indicato quanto realizzato rispetto alla programmazione del Piano Regolatore Sociale 2008/10, quanto ancora da realizzare e quanto non più realizzabile per mutamenti avvenuti nell'ambito delle politiche sociali ai vari livelli istituzionali di intervento:

- **Integrazione socio - sanitaria:** è stato siglato l'Accordo di Programma per il Punto Unico d'Accesso ed attivato

Ancora da siglare il nuovo protocollo per il GIL in attesa dell'istituzione della UIM.

- **Educazione Permanente degli Adulti:** attraverso l'istituzione del comitato locale EDA si stanno attuando interventi relativi alla promozione dell'innovazione nelle forme di orientamento scolastico, di formazione professionale e al lavoro che offrano concrete prospettive di vita in un processo di continuità
- Nell'ambito del Piano per l'Infanzia e l'adolescenza è stato realizzato un progetto gestito dai quattro organismi attuatori riferito alla sensibilizzazione per la costruzione di una cultura sostenibile per l'integrazione.
- la continuità della collaborazione fra l'Assessorato alle Politiche Sociali, la Direzione dell'UOSECS e l'Area Promozione Sociale, costituiscono punti di forza per l'attuazione nel territorio del Piano Regolatore Sociale del Municipio
- la nuova configurazione dell'Area su indicazione della Dirigente recentemente assegnata all'UOSECS sarà oggetto di analisi approfondita con gli uffici interessati
- **Laboratori di coprogettazione:** dall'analisi delle attività dei tre anni trascorsi risulta necessario procedere ad una ridefinizione di alcuni laboratori rispetto all'ambito di azione, ma appare opportuno attendere le linee guida per il nuovo Piano Regolatore Sociale
- la rete di tutti gli attori interessati agli aspetti dell'informazione per i cittadini è stata potenziata
- è stata istituita la Commissione 154 che sta lavorando all'avvio di progetti definitivi di emancipazione dall'assistenza e alla formulazione di indicatori per l'individuazione dei beneficiari dei contributi
- utilizzando fondi per la formazione decentrata e il fondo nazionale per le politiche sociali, a partire dal mese di ottobre 2010 sarà realizzato, con l'ausilio di docenti della Facoltà di Sociologia dell'Università "La Sapienza", un corso di formazione on the job per il personale tecnico e parte di quello amministrativo, aperto a rappresentanti del terzo settore per l'accompagnamento alla stesura del nuovo Piano Regolatore Sociale
- si sta procedendo alla revisione dei criteri per l'attribuzione degli interventi economici per l'emergenza abitativa ai sensi della Deliberazione 163/98

- nel sito del Municipio in fase di reingegnerizzazione sarà inserito uno specifico link dedicato esclusivamente al Piano Regolatore Sociale

2. Il contesto territoriale

Si provvederà alla revisione e all'aggiornamento di questo capitolo in occasione della stesura del nuovo Piano Regolatore 2011/2013

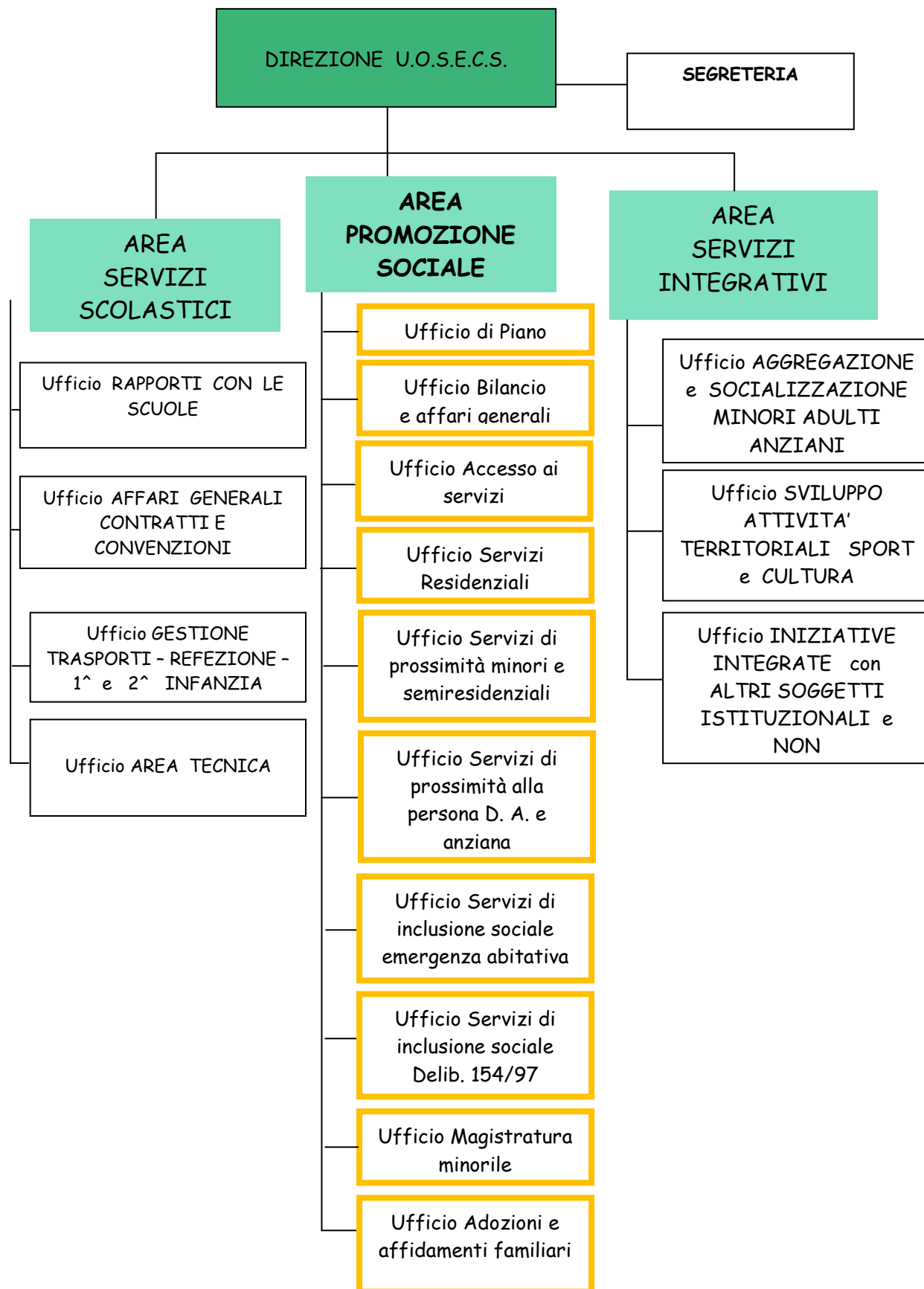

Ufficio di Piano 06 69607653/685

Ufficio Bilancio, affari generali e centri sociali per anziani

06 69607664

Ufficio Accesso ai servizi 06 69607626

Ufficio Servizi Residenziali 06.69607670

Ufficio Servizi di prossimità alla persona D. A. e anziana

06 69607651

Ufficio Servizi di prossimità alla persona minore e semiresidenzialità

0669607662

Ufficio Inclusione Sociale Delib. 154/97 06 69607644

Ufficio Inclusione Sociale emergenza abitativa 06 69607649

Ufficio Magistratura minorile 06.69607641

Ufficio Adozioni e Affidamenti 06.69607645

3. Le domande e i bisogni sociali del territorio

Viene aggiornata solo la parte relativa ai dati sull'accesso ai servizi nell'anno 2009.

Si procederà ad una più puntuale rilevazione dei bisogni in occasione della stesura del Piano Regolatore 2011/2013

RIEPILOGO DATI

ANNO

2009

Totale contatti anno:	4251
------------------------------	-------------

X

Conteggi per RICEZIONE	
Ricezione telefonica	1183
Ricezione allo sportello	3068

Conteggi per PRIMO CONTATTO	
Primo contatto	2165
contatti successivi	2086

Conteggi per SESSO	
Maschi	1601
Femmine	2650

Conteggi per FASCIA DI ETA'	
fino a 20	78
da 20 a 40	660
da 40 a 60	1991
oltre 60	1522

Conteggi per SCOLARITA'	
Nessun titolo	0
Licenza Elementare	0
Licenza media inferiore	0
Licenza media superiore	0
Laurea	0

Conteggi per AREA	
SS - Socio sanitario	317
SO - sociale o prevalenza sociale	3720

Conteggi per tipologia di richiesta	
SISMIF - Ass. Dom. Minori	128
ADI - Ass. Dom. Integrata	65
SAISH - Ass. Dom. Handicap	63
CDAF - Centro Diurno Anziani fragili	34
CDA - Centro diurno Alzheimer	5
RSA - Residenze san. Assistenziali	89
ADL - Assistenza Dom leggera	70
ADH - Assistenza Dom. HIV	24
DP - Dimissioni protette	12
CH - contrasegni handicap/invalidi	648
TR - Trasporto handicap/invalidi	38
CDH - Centro diurno Handicap	1
SOC - Socializzazione disabili mentali	11
AD - Adozioni/affidi preadottivi	1
BAD - badanti	53
SEG - Segnalazioni minori/anziani	58
154 - contributi economici 154	507
163 - assistenza alloggiativa	88
431 - bonus affitto	82
CDE - Centro estivo minori	2
INS - inserimento Asilo nido	94
INM - Inserimento scuola materna	124
CA - Centro anziani	0
CR - Casa di riposo	156
SAISA - Ass. Dom Anziani	181
SS - Servizi Scolastici	17
AF - Affidamento	16
SE - Soggiorni estivi anziani	5
ACN - Accoglienza notturna	37
BM - Buono mensa	18
BL - Borse lavoro e tirocini	80
AMM - Amministratore di sostegno	38
TESS - tessere atac-cotral	50

SA - sanitaria o prevalenza sanitaria	193
SC - scuola e formazione	8
CT - cultura e tempo libero	0
LA - lavoro	13
AT - altro (specificare)	0

BAR - Barriere architettoniche	1
AG - Agevolazioni fiscali	408
ET - esenzione ticket	4
IS - iscrizione SSN	0
STP - stranieri temporaneamente presenti	8
PSO - prestazioni sanitarie dipartimento ed ospedali	25
INV - Invalidità civile e 104	135
IF - indennità frequenza	10
CO - Cure oncologiche	0
PSS - prestazioni sanitarie specialistiche	153
PR - protesi e riabilitazione	123
FA - farmaceutico	451
ALT - altro (specificare)	94

Conteggi per ATTIVITA' SVOLTA	
1 - Informazione	1933
2 - Consegna modulistica	8
3 - Fissazione appuntamento	448
4 - Trasferimento chiamata ad interno	147
5 - Orientamento, consulenza, colloquio	1338
6 - Accoglienza domanda	369
7 - Invio ad altro servizio	5
8 - altro (specificare)	3

Conteggi per QUARTIERE	
Centocelle	156
Alessandrino	512
Tor Tre Teste	58
La Rustica	99

Tor Sapienza	92
Quarticciolo	111

Conteggi per nazionalità	
Stranieri	496
Italiani	3735

x

Distribuzione per tipo di richiesta

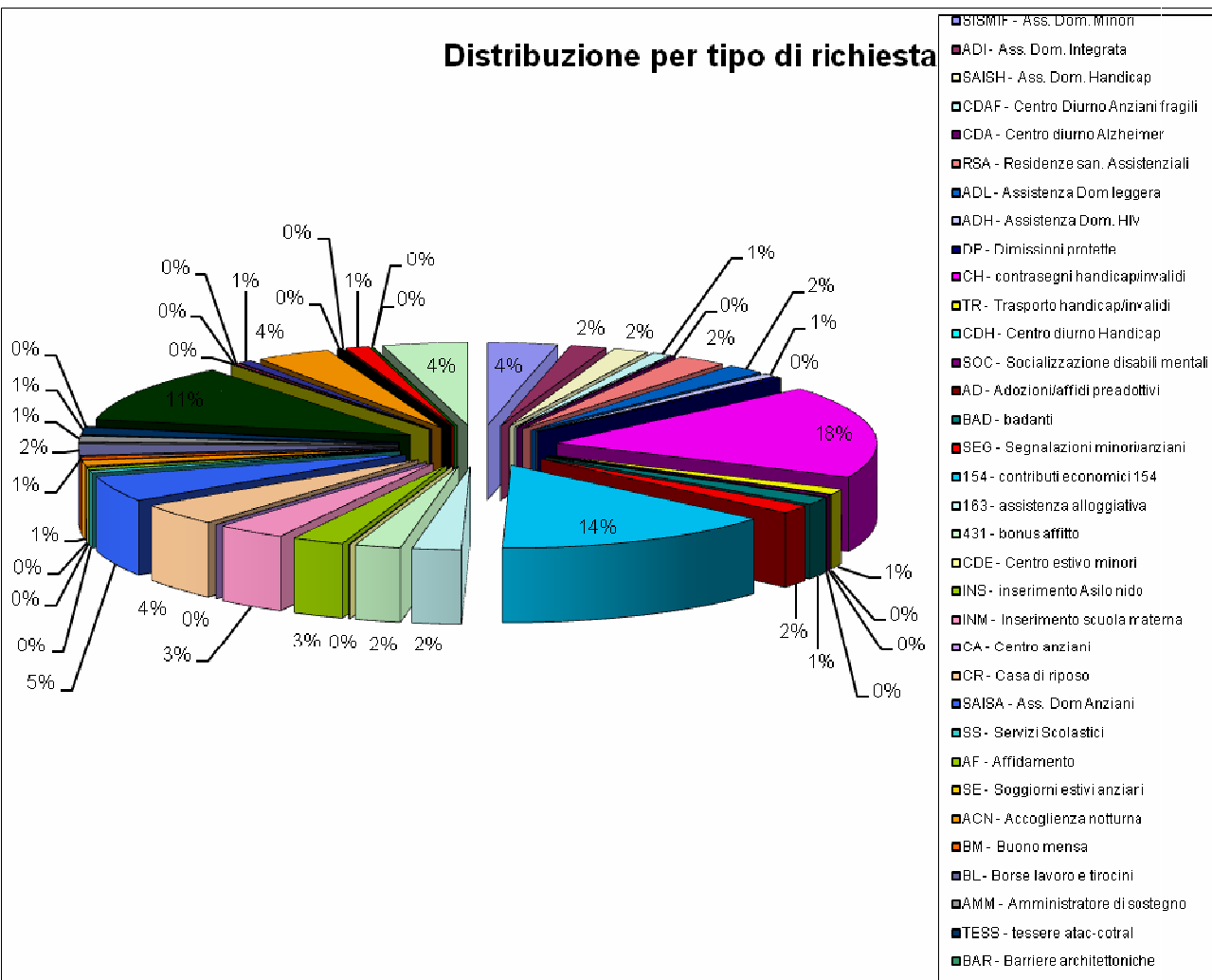

Distribuzione per tipo di richiesta

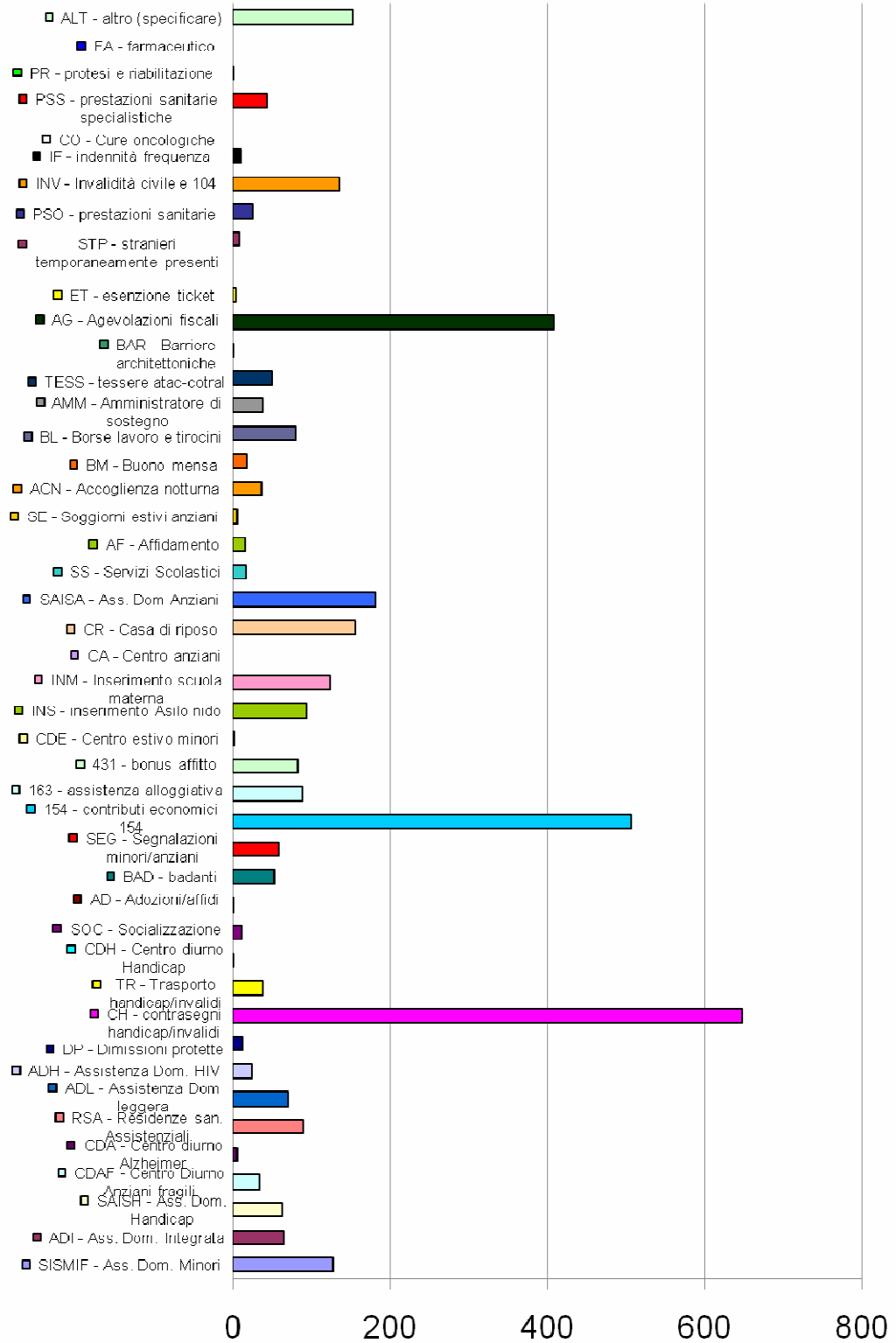

Distribuzione per tipo di accesso



Distribuzione per tipo di contatto

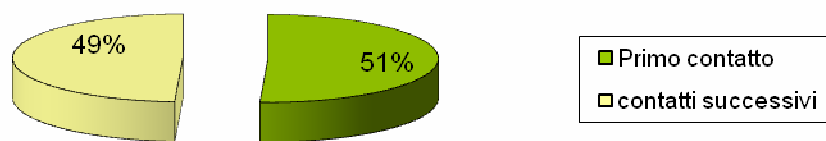

Distribuzione per sesso

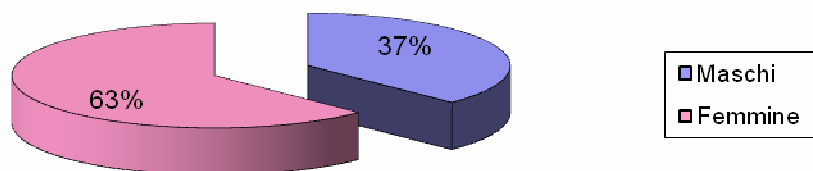

Per fasce di età

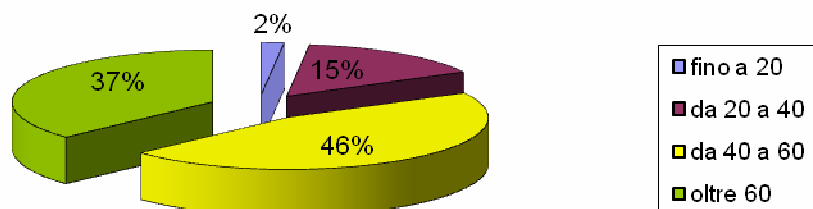

Da quanto emerso nei laboratori di co - progettazione, i bisogni prevalenti sono riferiti a:

FORMAZIONE

- a) inadeguatezza dell'orientamento scolastico e della formazione professionale rispetto alle esigenze del mondo del lavoro
- b) assenza di corsi professionali di breve durata alternativi agli standard usuali della formazione e quindi non frequentabili dal target dei drop out
- c) assenza di percorsi personalizzati

LAVORO

- a) bisogno di occupazione con carattere di continuità ed adeguatamente retribuita, soprattutto per le madri o i padri soli con figli
- b) assenza di animazione locale per lo sviluppo delle imprese e per l'incontro fra domanda e offerta di lavoro

INFANZIA, ADOLESCENZA E SOSTEGNO ALLA GENITORIALITA'

- a) sostegno per bambini in difficoltà che non rientrano in una disabilità certificabile
- b) attività estive per la fascia 11/14
- c) spazi di aggregazione per gli over 18
- d) necessità di luoghi di aggregazione aperti anche la domenica
- e) unità di strada per raggiungere gli adolescenti nei Centri Commerciali
- f) necessità di supporto alla autonomia per i maggiorenni che escono dalle Case Famiglia

EMERGENZA ABITATIVA

centro di prima accoglienza per collocazione temporanea sfrattati

RESIDENZIALITA'

- a) abbreviazione tempi di attesa per inserimento in RSA
- b) individuazione di strutture adeguate a situazioni cosiddette borderline
- c) bisogno di coordinare esigenze abitative di fasce d'età diverse: anziani soli e giovani studenti fuori sede

4. Le risorse sociali "del" e "nel" Municipio

Questa sezione dedicata alle "risorse sociali" presenti sul territorio, è costituita dal riepilogo delle strutture del Progetto SIS Social e dalle schede dei servizi e degli interventi attualmente attivi.

	ID	TIPOLOGIA	UTENTI REG	MACROTIPOLOGIA REG	DENOMINAZIONE	DOMICILIO	CIVICO
1	13	STRUTTURA	MINORI E	CASA FAMIGLIA	Centro di	Via delle Acacie	28

			GIOVANI		accoglienza temporaneo per bambini vittime di maltrattamento e abuso		
2	14	STRUTTURA	MINORI E GIOVANI	CASA FAMIGLIA	Borgo ragazzi Don Bosco	Via Prenestina	468
3	117	SERVIZIO	FAMIGLIA, MINORI E GIOVANI	CENTRO DIURNO	La rustica	Via Alessandro Castello	26/28
4	207	SERVIZIO	FAMIGLIA, MINORI E GIOVANI	ASILO NIDO	Il Melograno	Via Delia	52
5	208	SERVIZIO	FAMIGLIA, MINORI E GIOVANI	ASILO NIDO	Maramao	Largo Chieregatti	8
6	209	SERVIZIO	FAMIGLIA, MINORI E GIOVANI	ASILO NIDO	L'isola che non c'è	Via delle Resede	28
7	210	SERVIZIO	FAMIGLIA, MINORI E GIOVANI	ASILO NIDO	Il Sole e la Luna	Via del Campo	48
8	211	SERVIZIO	FAMIGLIA, MINORI E GIOVANI	ASILO NIDO	Pirota	Via Prenestina Vecchia	490
9	212	SERVIZIO	FAMIGLIA, MINORI E GIOVANI	ASILO NIDO	L'albero azzurro	Via dei Larici	35
10	213	SERVIZIO	FAMIGLIA, MINORI E GIOVANI	ASILO NIDO	Ghirigò	Via dei Platani	29
11	214	SERVIZIO	FAMIGLIA, MINORI E GIOVANI	ASILO NIDO	Il giardino di Rosati	Via L. Delleani	21
12	215	SERVIZIO	FAMIGLIA, MINORI E GIOVANI	ASILO NIDO	Il pettirosso	Viale Giovanbattista Valente	142
13	427	SERVIZIO	FAMIGLIA, MINORI E GIOVANI	SERVIZIO SOCIO EDUCATIVO PER LA PRIMA INFANZIA	Casetta degli gnomi	Via A.Staderini	30
14	428	SERVIZIO	FAMIGLIA, MINORI E GIOVANI	SERVIZIO SOCIO EDUCATIVO PER LA PRIMA INFANZIA	Oltre il giardino	Via Molfetta	30
ID	TIPOLOGIA	UTENTI REG	MACROTIPOLOGIA REG	DENOMINAZIONE	DOMICILIO		
429	SERVIZIO	FAMIGLIA, MINORI E GIOVANI	SERVIZIO SOCIO EDUCATIVO PER LA PRIMA INFANZIA	L'altaluna	Via delle Palme		196
464	SERVIZIO	FAMIGLIA, MINORI E GIOVANI	SERVIZIO SOCIO EDUCATIVO PER LA PRIMA INFANZIA	Scuola materna Bonafede	Via Bonafede		95
465	SERVIZIO	FAMIGLIA, MINORI E	SERVIZIO SOCIO EDUCATIVO PER LA	Scuola G. Marconi Delfino blu	Viale Alessandrino		380

		GIOVANI	PRIMA INFANZIA			
500	SERVIZIO	FAMIGLIA, MINORI E GIOVANI	LUDOTECA/LABORATORIO	Cento giochi a centocelle	Piazza S. Felice da Cantalice	14
501	SERVIZIO	FAMIGLIA, MINORI E GIOVANI	LUDOTECA/LABORATORIO	Pifferaio magico	Via Molfetta	30
544	STRUTTURA	ANZIANI	COMUNITA' ALLOGGIO	Dolce Carlotta	Via dell'Omo	171
586	STRUTTURA	ANZIANI	CASA DI RIPOSO	S. Vincenzo de Paoli	Via dei Glicini	107
587	STRUTTURA	ANZIANI	CASA DI RIPOSO	Suore ancelle dell'Immacolata	Via del Grano	54
588	STRUTTURA	ANZIANI	CASA DI RIPOSO	S. Pio X	Via delle Spighe	1
590	STRUTTURA	ANZIANI	CASA DI RIPOSO	G. B. Taylor	Via delle Spighe	8
591	STRUTTURA	ANZIANI	CASA DI RIPOSO	Centro Noi per Voi	Via Lionello Petri	15/A
695	SERVIZIO	ANZIANI	CENTRO DIURNO	Centro sociale anziani	Via di Casa Calda	65
696	SERVIZIO	ANZIANI	CENTRO DIURNO	Sandro Pertini	Via degli Aceri	57
697	SERVIZIO	ANZIANI	CENTRO DIURNO	Quarticcio	Via Locorotondo	31
698	SERVIZIO	ANZIANI	CENTRO DIURNO	Alessandrino	Via Del Campo	248
699	SERVIZIO	ANZIANI	CENTRO DIURNO	Michele Testa	Viale F. De Pisis	1
700	SERVIZIO	ANZIANI	CENTRO DIURNO	Giorgio Morandi	Viale G. Morandi	s.n.c.
701	SERVIZIO	ANZIANI	CENTRO DIURNO	Centro sociale anziani	Via Lepetit	86
702	SERVIZIO	ANZIANI	CENTRO DIURNO	Vito Federici	Via Casalbordino	31
822	SERVIZIO			La Coccinella	Via Degli Elci	13
886	STRUTTURA	ADULTI CON DISABILITA'	COMUNITA' ALLOGGIO	Il castelletto	Via dell' Omo	158
1003	SERVIZIO	MULTIUTENZA	SPORTELLO PER LA FAMIGLIA	Sportello per la famiglia	Via Palmiro Togliatti	983
1004	SERVIZIO	MULTIUTENZA	SPORTELLO PER LA FAMIGLIA	Servizio di mediazione familiare	Piazza dei Mirti	45
1058	SERVIZIO	MULTIUTENZA	SEGRETARIATO SOCIALE	Segretariato sociale - Porta sociale	Via Palmiro Togliatti	983
1078	SERVIZIO	MULTIUTENZA	SERVIZIO SOCIALE PROFESSIONALE	Servizio sociale professionale	Via Palmiro Togliatti	983
1132	SERVIZIO	MULTIUTENZA	ASSISTENZA DOMICILIARE	Assistenza domiciliare per disabili SAISH	Via Palmiro Togliatti	983
1133	SERVIZIO	FAMIGLIA, MINORI E GIOVANI	ASSISTENZA DOMICILIARE	Assistenza domiciliare per minori SISMIF	Via Palmiro Togliatti	983
1134	SERVIZIO	MULTIUTENZA	ASSISTENZA DOMICILIARE	Assistenza domiciliare per anziani SAISA	Via Palmiro Togliatti	983
1135	SERVIZIO	MULTIUTENZA	ASSISTENZA DOMICILIARE	Assistenza domiciliare integrata ADI	Via Palmiro Togliatti	983
1199	SERVIZIO	PERSONE CON DISAGIO ECONOMICO	ASSISTENZA ECONOMICA	Contributo economico per le famiglie affidatarie	Via Palmiro Togliatti	983

ID	TIPOLOGIA	UTENTI REG	MACROTIPOLOGIA REG	DENOMINAZIONE	DOMICILIO	CIVICO
1218	SERVIZIO			Contributo economico per strutture residenziali per anziani	Via Palmiro Togliatti	983
1237	SERVIZIO	PERSONE CON DISAGIO ECONOMICO	ASSISTENZA ECONOMICA	Contributo economico per il nucleo madre/bambino	Viale Palmiro Togliatti	983

1256	SERVIZIO	PERSONE CON DISAGIO ECONOMICO	ASSISTENZA ECONOMICA	Assistenza economica al singolo e al nucleo familiare	Viale Palmiro Togliatti	983
1275	SERVIZIO	MULTIUTENZA	RETTE	Esenzione pagamento quota contributiva asilo nido	Viale Palmiro Togliatti	983
1291	SERVIZIO	MULTIUTENZA	RETTE	Esenzione pagamento quota contributiva trasporto scolastico	Viale Palmiro Togliatti	983
1306	SERVIZIO	MULTIUTENZA	RETTE	Esenzione pagamento quota contributiva centri ricreativi estivi	Viale Palmiro Togliatti	983
1321	SERVIZIO	MULTIUTENZA	RETTE	Esenzione pagamento quota contributiva refezione scolastica	Viale Palmiro Togliatti	983
1339	SERVIZIO	PERSONE CON DISAGIO ECONOMICO	ASSISTENZA ECONOMICA	Assistenza economica indiretta per disabili	Viale Palmiro Togliatti	983
1358	SERVIZIO	MULTIUTENZA	RETTE	Esenzione pagamento quota contributiva centro diurno anziani fragili	Viale Palmiro Togliatti	983
1375	SERVIZIO	MULTIUTENZA	RETTE	Esenzione pagamento quota contributiva assistenza domiciliare anziani	Viale Palmiro Togliatti	983

ID	TIPOLOGIA	UTENTI REG	MACROTIPOLOGIA REG	DENOMINAZIONE	DOMICILIO	CIVICO
1389	SERVIZIO	MULTIUTENZA	RETTE	Esenzione pagamento quota contributiva assistenza domiciliare Alzheimer	Viale Palmiro Togliatti	983
1398	SERVIZIO	MULTIUTENZA	RETTE	Esenzione pagamento quota contributiva soggiorni anziani	Viale Palmiro Togliatti	983
1421	SERVIZIO	MULTIUTENZA	RETTE	Esenzione pagamento quota contributiva assistenza domiciliare integrata anziani	Viale Palmiro Togliatti	983
1441	SERVIZIO	MULTIUTENZA	RETTE	Esenzione pagamento quota contributiva centri sportivi	Viale Palmiro Togliatti	983

1457	SERVIZIO	PERSONE CON DISAGIO ECONOMICO	ASSISTENZA ECONOMICA	Sostegno economico energia elettrica e gas	Viale Palmiro Togliatti	983
1473	SERVIZIO	PERSONE CON DISAGIO ECONOMICO	ASSISTENZA ECONOMICA	Sostegno economico per persone affette da HIV e sindromi correlate	Viale Palmiro Togliatti	983
1495	SERVIZIO	MULTIUTENZA	RETTE	Contributo rette strutture residenziali per minori	Viale Palmiro Togliatti	983
1534	SERVIZIO	MULTIUTENZA	ASSISTENZA ALLOGGIATIVA	Assistenza alloggiativa	Viale Palmiro Togliatti	983
1552	SERVIZIO	FAMIGLIA, MINORI E GIOVANI	INTEGRAZIONE SCOLASTICA PER ALUNNI DISABILI	Assistenza educativa culturale per alunni disabili	Viale Palmiro Togliatti	983
1570	SERVIZIO	MIGRANTI	INTEGRAZIONE SCOLASTICA MINORI IMMIGRATI	Centro di integrazione sociale e culturale per minori	Via Casali del Drago	10
1613	STRUTTURA			Associazione Raggio di Sole Onlus	Via P. de Tommasi	21
1709				Casa di accoglienza	Via G. E. Falck	11
1495	SERVIZIO	MULTIUTENZA	RETTE	Contributo rette strutture residenziali per minori	Viale Palmiro Togliatti	983
1534	SERVIZIO	MULTIUTENZA	ASSISTENZA ALLOGGIATIVA	Assistenza alloggiativa	Viale Palmiro Togliatti	983
1552	SERVIZIO	FAMIGLIA, MINORI E GIOVANI	INTEGRAZIONE SCOLASTICA PER ALUNNI DISABILI	Assistenza educativa culturale per alunni disabili	Viale Palmiro Togliatti	983
1570	SERVIZIO	MIGRANTI	INTEGRAZIONE SCOLASTICA MINORI IMMIGRATI	Centro di integrazione sociale e culturale per minori	Via Casali del Drago	983
1613	STRUTTURA			Associazione Raggio di Sole Onlus	Via P. de Tommasi	983
1709			Casa di accoglienza	Via G. E. Falck	Via G. E. Falck	983
1495	SERVIZIO	MULTIUTENZA	RETTE	Contributo rette strutture residenziali per minori	Viale Palmiro Togliatti	983
1534	SERVIZIO	MULTIUTENZA	ASSISTENZA ALLOGGIATIVA	Assistenza alloggiativa	Viale Palmiro Togliatti	983
1552	SERVIZIO	FAMIGLIA, MINORI E GIOVANI	INTEGRAZIONE SCOLASTICA PER ALUNNI DISABILI	Assistenza educativa culturale per alunni disabili	Viale Palmiro Togliatti	983

ID	TIPOLOGIA	UTENTI REG	MACROTIPOLOGIA REG	DENOMINAZIONE	DOMICILIO	CIVICO
1570	SERVIZIO	MIGRANTI	INTEGRAZIONE SCOLASTICA MINORI IMMIGRATI	Centro di integrazione sociale e culturale per minori	Via Casali del Drago	10
1613	STRUTTURA			Associazione Raggio di Sole Onlus	Via P. de Tommasi	21
1709				Casa di accoglienza	Via G. E. Falck	11

Gruppi Target/ Macroarea: **responsabilità familiari**

Codice n. 1	
Titolo:	SERVIZIO ALLA PERSONA PER MINORI
Liveas:	assistenza domiciliare
Anno di attivazione:	1998
Titolare:	Municipio
Gestione:	Indiretta da parte di Organismi accreditati
Sede:	domicilio persone e territorio
Descrizione attività:	<p>Interventi professionali a carattere socio - educativo in favore di minori in situazioni di disagio, finalizzati a tutelare il minore e ad accompagnarlo in un percorso di crescita che coinvolge e sostiene l'intero nucleo familiare</p> <ul style="list-style-type: none"> • Sostegno relazionale • Sviluppo dell'autonomia • Cura personale e dell'ambiente • Accompagnamento • Scolarizzazione • Orientamento percorso professionale e/o lavorativo • Controllo e osservazione • Socializzazione con attività di gruppo
Posti utenti:	42 nel 2010
Lista d'attesa:	18
Costo:	in base all'intensità assistenziale del piano individuale di intervento spesa prevista per il 2010 183.512,70 € solo per quelli già in carico
Fonti di finanziamento:	Bilancio comunale FNPS
Durata prevista:	In base al piano individuale di intervento
N. operatori impegnati per qualifica:	6 assistenti sociali e 1 istruttore amministrativo dell'Area Promozione Sociale del Municipio 1 assistente sociale, 2 psicologi, 2 neuro - psichiatri infantili della ASL

Gruppi Target/ Macroarea: **responsabilità familiari**

Codice n. 2	
Titolo:	INDAGINI CONIUGI DISPONIBILI ALL'ADOZIONE

	NAZIONALE ED INTERNAZIONALE
Liveas:	servizio sociale professionale
Anno di attivazione:	1999 attraverso protocollo organizzativo e metodologico Regione Lazio
Titolare:	ASL RM B e Municipio
Gestione:	diretta
Sede:	G.I.L. Adozioni Via S. Benedetto del Tronto n. 9
Descrizione attività:	<ul style="list-style-type: none"> • Incontri di informazione ed orientamento • Sostegno e accompagnamento nella riflessione e valutazione della disponibilità all'adozione da parte dei coniugi • Sostegno e verifica dell'andamento preadottivo • Gruppi di sostegno per affidamenti preadottivi
Posti utenti:	Per il Municipio 15 indagini disponibilità adottiva e 8 affidamenti preadottivi nel I semestre 2010
Lista d'attesa:	Indagini coniugi disponibilità all'adozione nazionale ed internazionale
Costo:	per il personale impiegato
Fonti di finanziamento:	
Durata prevista:	illimitata
N. operatori impegnati per qualifica:	per il Municipio VII 1 Assistente Sociale

Gruppi Target/ Macroarea: **responsabilità familiari**

Codice n. 3	
Titolo:	AFFIDAMENTO FAMILIARE
Liveas:	servizio sociale professionale

Anno di attivazione:	1983
Titolare:	Municipio
Gestione:	diretta
Sede:	Area Promozione Sociale Viale Palmiro Togliatti, 983
Descrizione attività:	Accoglienza temporanea di minori, la cui famiglia si trovi in situazioni di difficoltà temporanea, presso altri nuclei familiari o single che provvedono alla loro educazione, istruzione, mantenimento e all'offerta di un contesto familiare adeguato alle necessità del minore
Posti utenti:	32 minori in affidamento familiare nel 2010
Lista d'attesa:	no
Costo:	finanziamenti alle famiglie affidatarie (320,00 € mensili come da Regolamento Comunale) spesa 2010 € 135.000,00 per assegni di assistenza di base € 10.000,00 per sussidi integrativi
Fonti di finanziamento:	Trasferimenti dalla Regione Lazio sul bilancio comunale
Durata prevista:	secondo il progetto individuale e/o il Decreto del TM
N. operatori impegnati per qualifica:	4 Assistenti Sociali una psicologa ASL due ore al mese e due AASS (TSMREE), Istruttore Amministrativo al 50% 6 operatori del terzo settore

Gruppi Target/ Macroarea: **responsabilità familiari**

Codice n. 4	
Titolo:	GIL - PAGIL (PROGETTO AMPLIAMENTO GIL)
Liveas:	servizio sociale professionale

Anno di attivazione:	2000 per il GIL 2003 per il PAGIL
Titolare:	Municipio / ASL RM B
Gestione:	diretta e integrata
Sede:	Viale Palmiro Togliatti, 983
Descrizione attività:	Lavoro con bambini e adolescenti e rispettivi nuclei familiari residenti nel territorio del Municipio, a rischio evolutivo, segnalati dalle/alle Autorità Giudiziarie minorili e/o in carico ai Servizi per problematiche di disagio psico - sociale
Posti utenti:	illimitati
Lista d'attesa:	per il Municipio per organico assistenti sociali non adeguato ai bisogni del territorio per la ASL per gli appuntamenti con il neuropsichiatra e lo psicologo
Costo:	
Fonti di finanziamento:	FNPS
Durata prevista:	fino alla concorrenza dei fondi
N. operatori impegnati per qualifica:	per la ASL 2 Neuropsichiatri Infantili 3 Psicologi 1 Assistente Sociale per il Municipio 3 Assistenti Sociali 1 Istruttore Amministrativo al 50%

Gruppi Target/ Macroarea: responsabilità familiari

Codice n. 5	
Titolo:	INTERVENTI DI SOSTEGNO PER I GENITORI DEI BAMBINI FREQUENTANTI GLI ASILI NIDO E LE SCUOLE DELL'INFANZIA
Liveas:	responsabilità civiche / accesso ai servizi e alle opportunità
Anno di attivazione:	1996
Titolare:	Municipio

Gestione:	diretta
Sede:	Municipio Area Scolastica, asili nido, scuole dell'infanzia
Descrizione attività:	Incontri e colloqui con le famiglie dei bambini allo scopo di sostenere i genitori in merito a problematiche ricadenti nei servizi e/o nelle famiglie. Priorità per le famiglie con bambini diversamente abili e segnalati dai Servizi Sociali
Posti utenti:	tutte le famiglie dei bambini iscritti agli asili nido e alle scuole dell'infanzia
Lista d'attesa:	no
Costo:	-----
Fonti di finanziamento:	-----
Durata prevista:	-----
N. operatori impegnati per qualifica:	1 psicologo 1 istruttore amministrativo

Gruppi Target/ Macroarea: **responsabilità familiari**

Codice n. 6	
Titolo:	CENTRO DI CONSULENZA E MEDIAZIONE FAMILIARE
Liveas:	Servizio Sociale Professionale
Anno di attivazione:	2001
Titolare:	Municipio Roma VII
Gestione:	Diretta

Sede:	Segreteria Viale Palmiro Togliatti, 983 00171 Centro c/o ASL RM B - Distretto II Piazza dei Mirti
Descrizione attività:	Attività di consulenza e mediazione familiare per coppie genitoriali separate o divorziate o in via di separazione
Posti utenti:	è possibile attivare 8 mediazioni contemporaneamente
Lista d'attesa:	no
Costo:	del personale delle due istituzioni
Fonti di finanziamento:	Il Centro è stato attivato con il finanziamento relativo alla Legge 285/97. Attualmente a regime non necessita di finanziamento
Durata prevista:	illimitata
N. operatori impegnati per qualifica:	Per la ASL RM B 2 Psicologhe 2 Assistenti Sociali Per il Municipio 5 Assistenti Sociali 1 amministrativo

Gruppi Target/ Macroarea: **minori**

Codice n. 7	
Titolo:	CENTRO EDUCAZIONE AMBIENTALE
Liveas:	non è un Liveas
Anno di attivazione:	2003
Titolare:	Municipio Roma VII
Gestione:	Diretta - Ufficio Attività Ricreative
Sede:	Via Olcese, 28 00155

Descrizione attività:	Visite guidate su percorso didattico nel Parco di Tor Tre Teste, corsi e seminari, mostre e realizzazione di eventi, pubblicazione e raccolta di documentazione in materia ambientale.
Posti utenti:	20/30
Lista d'attesa:	si
Costo:	
Fonti di finanziamento:	bilancio comunale
Durata prevista:	illimitata
N. operatori impegnati per qualifica:	Attualmente 1 I.A.

Gruppi Target/ Macroarea: **minori**

Codice n. 8 30/PRS	
Titolo:	CENTRO AGGREGAZIONE PER L'INFANZIA (Quartiere Quarticciolo) LUDOTECA "IL PIFFERAIIO MAGICO"
Liveas:	
Anno di attivazione:	1999
Titolare:	Municipio Roma VII
Gestione:	Indiretta attraverso l'affidamento alla Coop. Nuove Risposte
Sede:	Via Molfetta

Descrizione attività:	<ul style="list-style-type: none"> • attività ludiche interne e/o esterne • laboratori • incontri con genitori e famiglie (anche con la presenza di esperti) • 2 volte a settimana utilizzazione ludoteca per le scuole • attività estive a pagamento
Posti utenti:	media giornaliera 30
Lista d'attesa:	sì
Costo:	84.000 € l'anno
Fonti di finanziamento:	Fondo Nazionale per l' Infanzia e l'adolescenza Legge 285/97
Durata prevista:	31 marzo 2010 esercizio 2008 31 marzo 2011 esercizio 2009 Rinnovabile per un anno sulla base della valutazione della commissione referente
N. operatori impegnati per qualifica:	Per la Cooperativa responsabile progetto psicologa Responsabile struttura Ludotecari volontari servizio civile Per il Municipio Commissione Referente costituita da Dirigente Ufficio di Piano: Responsabile e Istruttore Amministrativo

Gruppi Target/ Macroarea: **_minori**

Codice n. 9 27/PRS	
Titolo:	CENTRO DI AGGREGAZIONE PER ADOLESCENTI: V.LE G. MORANDI (quartiere Tor Sapienza)
Liveas:	
Anno di attivazione:	1999
Titolare:	Municipio Roma VII
Gestione:	Indiretta attraverso l'affidamento all'Associazione Antropos
Sede:	Viale Giorgio Morandi s.n.c.
Descrizione attività:	<ul style="list-style-type: none"> • sostegno scolastico e formativo • gioco e attività sportive • laboratori • attività estive esterne (WWF, LEGAMBIENTE)
Posti utenti:	40

Lista d'attesa:	no
Costo:	120.000,00 €
Fonti di finanziamento:	Fondo Nazionale per l' Infanzia e l'adolescenza Legge 285/97
Durata prevista:	31 marzo 2010 esercizio 2008 31 marzo 2011 esercizio 2009 Rinnovabile per un anno sulla base della valutazione della commissione referente
N. operatori impegnati per qualifica:	Per l'Associazione 1 educatore professionale responsabile del Progetto, 5 educatori professionali tecnici per i laboratori Per il Municipio Commissione Referente costituita da Dirigente, Responsabile e Istruttore Amministrativo dell'Ufficio di Piano

Gruppi Target/ Macroarea: **minori**

Codice n. 10 29/PRS	
Titolo:	CENTRO DI AGGREGAZIONE ADOLESCENTI: TANDEREIG (Quartiere Centocelle)
Liveas:	
Anno di attivazione:	2003
Titolare:	Municipio
Gestione:	indiretta attraverso l'affidamento all'A. T. I. (PARSEC capofila)
Sede:	Via dei Ciclamini
Descrizione attività:	<ul style="list-style-type: none"> • sostegno scolastico e formativo • gioco e attività sportive • educativa di strada presso Centro Commerciale Primavera
Posti utenti:	media giornaliera 15
Lista d'attesa:	no
Costo:	85.200,00 € l'anno
Fonti di finanziamento:	Fondo Nazionale per l' Infanzia e l'adolescenza Legge 285/97

Durata prevista:	31 marzo 2010 esercizio 2008 31 marzo 2011 esercizio 2009 Rinnovabile per un anno sulla base della valutazione della commissione referente con fondi esercizio 2010
N. operatori impegnati per qualifica:	1 responsabile progetto Psicologo 1 coordinatore Educatore Professionale 4 educatori professionali Per il Municipio Commissione Referente costituita da Dirigente, Responsabile e Istruttore Amministrativo dell'Ufficio di Piano

Gruppi Target/ Macroarea: **minori**

Codice n. 11 28/PRS	
Titolo:	CENTRO DI AGGREGAZIONE PER L'INFANZIA: CENTOGIOCHI A CENTOCELLE (quartiere Centocelle)
Liveas:	
Anno di attivazione:	2003
Titolare:	Municipio Roma VII
Gestione:	Indiretta attraverso l'affidamento alla Cooperativa Vivere Insieme
Sede:	Piazza dei Mirti 31 c/o Scuola Elementare Statale Renzo Pezzani
Descrizione attività:	<ul style="list-style-type: none"> • attività ludiche • laboratorio teatrale • animazione territoriale • centri ricreativi estivi e invernali a pagamento
Posti utenti:	media giornaliera 15
Lista d'attesa:	no (turnazione)
Costo:	52.296,00 €
Fonti di finanziamento:	Fondo Nazionale per l' Infanzia e l'adolescenza Legge 285/97

Durata prevista:	<p>Il servizio non è stato affidato nei tempi dovuti per inagibilità della sede.</p> <p>La durata prevista:</p> <p>1 settembre 2010 - 28 febbraio 2011 (esercizio 2008)</p> <p>1 marzo - 28 febbraio 2011 (esercizio 2009)</p> <p>Rinnovabile per un anno sulla base della valutazione della commissione referente con fondi esercizio 2010</p>
N. operatori impegnati per qualifica:	<p>Per la Cooperativa 1 Responsabile progetto, 1 tecnico di laboratorio d'arte, 1 coordinatore ludotecario, 2 ludotecari</p> <p>Per il Municipio Commissione Referente costituita da Dirigente, Responsabile e Istruttore Amministrativo dell'Ufficio di Piano</p>

Gruppi Target/ Macroarea: **minori**

Codice n. 12 5/PRS	
Titolo:	COSTRUIRE UNA CULTURA SOSTENIBILE PER LA CONVIVENZA
Liveas:	
Anno di attivazione:	2009
Titolare:	Municipio Roma VII
Gestione:	indiretta attraverso A.T.I. costituita dagli organismi gestori dei progetti per l'infanzia e l'adolescenza
Sede:	Biblioteca Rodari e/o Scuola Via Olcese, Cinema Broadway, Teatro tenda Perlasca
Descrizione attività:	<ul style="list-style-type: none"> • realizzazione di un video sul tema del pregiudizio e della xenofobia • mattinate informative con proiezione del video e discussioni fra gli studenti delle scuole medie • produzione di poster, video ed elaborati scritti sul tema dell'accoglienza e della convivenza in classe o nel territorio del Municipio • percorso di gioco - simulazione per le classi V elementari • concorso con premiazione, evento finale con mostra dei lavori prodotti, pubblicazione • raccolta dei lavori prodotti in una pubblicazione da restituire ai ragazzi e alle scuole
Posti utenti:	
Lista d'attesa:	no
Costo:	50.000,00 €
Fonti di finanziamento:	FNPS annualità 2007 17.870,00 € Fondo nazionale per l'infanzia e l'adolescenza 10.710,00 € per ogni annualità 2007, 2008 e 2009 per un totale di 32.130,00 €
Durata prevista:	mesi dieci dal 15 novembre 2009 al 30 settembre 2010
N.ro Operatori impegnati per qualifica	2 Educatori Professionali 1 Sociologo Coordinatore 1 Ass. Sociale 1 tecnico/animatore attività di laboratorio

Gruppi Target/ Macroarea: **minori**

Codice n. 13

Titolo:	ACCOGLIENZA STRUTTURE RESIDENZIALI PER MINORI E PER NUCLEI MADRE - BAMBINO
Liveas:	strutture residenziali e semi residenziali per soggetti con fragilità sociale
Anno di attivazione:	
Titolare:	Municipio
Gestione:	Indiretta attraverso convenzioni con le strutture residenziali
Sede:	
Descrizione attività:	<ul style="list-style-type: none"> • Colloquio con assistente sociale per valutazione bisogno e ricerca struttura convenzionata, inserimento del minore o del nucleo madre - bambino presso la struttura • A seguito di una disposizione del Tribunale per i Minorenni si provvede alla ricerca della struttura convenzionata ed all'inserimento del minore o del nucleo madre - bambino • Pagamento della retta
Posti utenti:	54 minori 6 nuclei madre - bambino
Lista d'attesa:	no
Costo:	spesa 2009 1.064.845,43 €
Fonti di finanziamento:	bilancio comunale FNPS
Durata prevista:	sulla base del progetto individuale
N. operatori impegnati per qualifica:	5 Assistenti Sociali e 1 Amministrativo del Municipio
Note:	sul territorio del Municipio sono presenti la Casa Famiglia Borgo Ragazzi don Bosco ed il Centro di accoglienza temporanea per minori vittime di maltrattamento e abuso

Gruppi Target/ Macroarea: **minori**

Codice n. **14**

Titolo:	Centro Diurno per Minori "LA RUSTICA"
---------	--

Liveas:	centro di accoglienza diurno a carattere comunitario
Anno di attivazione:	1998
Titolare:	Municipio
Gestione:	indiretta attraverso l'affidamento alla Cooperativa Nuove Risposte
Sede:	Via Alessandro Castelli n. 16
Descrizione attività:	Laboratori grafico - espressivi di pittura, disegno, ceramica; laboratori di piccolo artigianato (cartapesta, traforo, decoupage, stencil, cartonaggio, ecc.); laboratorio musicale; laboratorio ludico - motorio; attività esterne ludico - socializzanti; aiuto scolastico Per minori tra i 6 e i 18 anni.
Posti utenti:	40 al giorno
Lista d'attesa:	no
Costo:	132.000,00 € per anno
Fonti di finanziamento:	Bilancio comunale FNPS
Durata prevista:	affidamento annuale prorogabile
N. operatori impegnati per qualifica:	Per la Cooperativa 1 psicologo 1 assistente sociale, 9 educatori, tecnici di laboratorio Per l'Area Promozione Sociale del Municipio: 1 Assistente Sociale 1 Istruttore Amministrativo

Gruppi Target/ Macroarea: **minori**

Codice n. 15	
Titolo:	CENTRO PER IL SOSTEGNO A FAMIGLIE E MINORI "44 GATTI"
Liveas:	Centro di accoglienza diurno a carattere comunitario

Anno di attivazione:	2006
Titolare:	Municipio
Gestione:	Indiretta attraverso affidamento all'Associazione "l'albero delle idee"
Sede:	Via delle Palme 197/a
Descrizione attività:	Laboratori espressivi pomeridiani per bambini e ragazzi segnalati dai servizi territoriali: <ul style="list-style-type: none"> • Laboratorio ludico - ricreativo • Laboratorio musicale • Laboratorio giornalistico • Laboratorio multi-etnico • Sostegno scolastico Spazio protetto
Posti utenti:	25 a giorni alterni
Lista d'attesa:	no
Costo:	€ 22.500,00 all'anno
Fonti di finanziamento:	Bilancio comunale
Durata prevista:	12 mesi prorogabile
N. operatori impegnati per qualifica:	Per l'Associazione: 1 Coordinatore responsabile 2 Educatori professionali Per il Municipio: 1 Assistente Sociale 1 Istruttore Amministrativo

Gruppi Target/ Macroarea: **minori**

Codice n. 16	
Titolo:	PROGETTO GLOBALE A SOSTEGNO DI MINORI NON RICONOSCIUTI DAL PADRE
Liveas:	servizio sociale professionale
Anno di attivazione:	2001
Titolare:	Municipio

Gestione:	diretta
Sede:	Area Promozione Sociale - Ufficio servizi di Inclusione sociale Viale Palmiro Togliatti, 983
Descrizione attività:	Elaborazione di un progetto globale, concordato con la madre del/della minore, teso a promuovere l'autonomia, rimuovendo le cause del disagio sociale, anche attraverso l'erogazione di interventi economici
Posti utenti:	60 (43 interventi economici erogati, 9 in attesa per mancanza di fondi, 3 in affidamento familiare e 5 nuclei madre/bambino/a in Casa Famiglia)
Lista d'attesa:	9 (in attesa di intervento economico)
Costo:	41.085,00 € per il I semestre 2009
Fonti di finanziamento:	Bilancio comunale Fondi Dipartimento Promozione dei Servizi Sociali e della Salute
Durata prevista:	in base al progetto individuale
N. operatori impegnati per qualifica:	1 Assistente Sociale con contratto a tempo determinato 2 Istruttori Amministrativi

Gruppi Target/ Macroarea **minori**

Codice n. 18	
Titolo:	CARTA ETICA
Liveas:	servizio sociale professionale / inclusione e autonomia
Anno di attivazione:	2009
Titolare:	Dipartimento Promozione dei Servizi Sociali e della Salute
Gestione:	diretta
Sede:	Area Promozione Sociale - V.le P. Togliatti 983
Descrizione attività:	invio relazioni relative alle situazioni delle beneficiarie e attivazione di una card prepagata con la quale effettuare l'acquisto di beni per figli minori per una spesa mensile pari a Euro 100.
Posti utenti:	5
Lista d'attesa:	no
Costo:	
Fonti di finanziamento:	Dipartimento Promozione dei servizi sociali e della salute
Durata prevista:	12 mesi
N. operatori impegnati per qualifica:	4 assistenti sociali del Municipio di cui uno anche referente
Note:	Il progetto si è concluso a giugno 2010 e il Dipartimento Promozione dei Servizi Sociali e della Salute deciderà se riproporlo.

Gruppi Target/ Macroarea minori/responsabilità familiari

Codice n. 19	
Titolo:	DELIBERAZIONE GIUNTA REGIONALE N. 662/08 (BONUS BEBÈ)
Liveas:	inclusione e autonomia
Anno di attivazione:	2008
Titolare:	Dipartimento Promozione dei servizi sociali e della salute
Gestione:	diretta
Sede:	Area Promozione Sociale - V.le P. Togliatti 983
Descrizione attività:	accoglienza e istruttoria domande, invio elenco nominativi al Dipartimento Promozione dei servizi sociali e della salute, erogazione di un bonus di € 500,00 agli aventi diritto
Posti utenti:	448 donne
Lista d'attesa:	no
Costo:	229.000,00
Fonti di finanziamento:	Regione Lazio
Durata prevista:	una tantum
N. operatori impegnati per qualifica:	7 amministrativi a quota oraria e 1 assistente sociale del Municipio
Note:	

Gruppi Target/ Macroarea minori/responsabilità familiari

Codice n. 20	
Titolo:	DELIBERAZIONE GIUNTA REGIONALE N. 439/08 (BONUS FAMIGLIE NUMEROSE)
Liveas:	inclusione e autonomia
Anno di attivazione:	2008
Titolare:	Dipartimento Promozione dei Servizi Sociali e della Salute
Gestione:	diretta
Sede:	Area Promozione Sociale - V.le P. Togliatti 983
Descrizione attività:	accoglienza e istruttoria domande, invio elenco nominativi al Dipartimento Promozione dei Servizi Sociali e della Salute, erogazione di un bonus di € 1500 o € 1350 agli aventi diritto
Posti utenti:	73
Lista d'attesa:	no
Costo:	€ 111.750,00
Fonti di finanziamento:	Regione Lazio
Durata prevista:	una tantum
N. operatori impegnati per qualifica:	7 amministrativi a quota oraria e 1 assistente sociale del Municipio
Note:	

Gruppi Target/ Macroarea minori/responsabilità familiari

Codice n. 21	
Titolo:	INCONTRARSI È UNA FESTA

Liveas:	
Anno di attivazione:	
Titolare:	Titolarità della valutazione del Municipio
Gestione:	Con affidamento a terzi, in estensione di progetto attivo nel Piano Regolatore Sociale
Sede:	piazze del Municipio
Descrizione attività:	Realizzare tre incontri informativi sulla tematica dell'affido familiare in 3 piazze del Municipio con distribuzione di materiale divulgativo realizzato dalle famiglie affidatarie (vedi libro "Un tratto di strada" da ristampare)
Posti utenti:	famiglie sensibilizzate nel territorio Aumento di persone disponibili alla formazione
Lista d'attesa:	no
Costo:	a) spese per il personale b) spese per stampa, affitto gonfiabili e gadget e piccolo rinfresco, materiali vari. c) spese per servizi d) spese di gestione del progetto totale preventivato € 5.000
Fonti di finanziamento:	trasferimenti Regione Lazio
Durata prevista:	Un anno, rinnovabile in altre piazze del Municipio
N. operatori impegnati per qualifica:	

Gruppi Target/ Macroarea minori/responsabilità familiari

Codice n. 22	
Titolo:	TI ACCOMPAGNO PER UN TRATTO DI STRADA...
Liveas:	

Anno di attivazione:	Dal 2001 all'interno del progetto un tratto di strada si riunisce il gruppo di famiglie affidatarie, con cadenza mensile, alla presenza di assistente sociale.
Titolare:	Municipio Roma VII
Gestione:	
Sede:	
Descrizione attività:	Sostenere le famiglie affidatarie Offrire maggiore consapevolezza e strumenti per affrontare il ruolo di famiglia affidataria. Realizzare 6 incontri con uno psicologo su temi specifici relativi all'età evolutiva.
Posti utenti:	
Lista d'attesa:	
Costo:	a) spese per il personale b) spese per materiali c) spese per servizi d) spese di gestione del progetto totale preventivato € 15.000,00
Fonti di finanziamento:	
Durata prevista:	
N. operatori impegnati per qualifica:	

Gruppi Target/ Macroarea **minori/responsabilità familiari**

Codice n. 23	
Titolo:	RAFFORZIAMO I LEGAMI
Liveas:	
Anno di attivazione:	

Titolare:	Municipio Roma VII
Gestione:	Il progetto prevede un livello operativo e uno istituzionale: 1. operativo, l'equipe composta da psicologo educatore e assistente sociale lavora sulla relazione famiglia di origine e ragazzo, nonché con il servizio sociale che ha segnalato la situazione; 2. istituzionale, gruppo composto dai referenti Tavolo Affidato del Municipio che effettuano la verifica e monitoraggio di tutti gli affidi
Sede:	L'intervento si svolge in una sede neutra e prevede la compresenza dell'Operatore genitori e figli. Inizialmente sono previsti incontri individuali per conoscere la situazione, nonché incontri di verifica coi i servizi.
Descrizione attività:	L'intervento, di tipo educativo pedagogico, prende in considerazione comportamenti e rapporti familiari e ha come finalità l'affiancamento dei genitori nelle situazioni di difficoltà per aiutarli a cogliere i bisogni dei figli, per migliorare la qualità delle cure delle relazioni familiari, per cercare di risolvere il motivo iniziale che ha determinato l'allontanamento. Obiettivi: - lavorare sulle risorse e potenzialità dei genitori, - sostenere il percorso di crescita della famiglia, - supportare la rete composta da tutti i soggetti coinvolti nell'affido
Posti utenti:	
Lista d'attesa:	
Costo:	a) spese per il personale b) spese per materiali c) spese per servizi d) spese di gestione del progetto totale preventivato € 7.000,00
Fonti di finanziamento:	
Durata prevista:	
N. operatori impegnati per qualifica:	
Note:	

Gruppi Target/ Macroarea minori/responsabilità familiari

Codice n. 24	
Titolo:	RAFFORZIAMO I LEGAMI (2. SOSTEGNO ALLA FAMIGLIA D'ORIGINE)
Liveas:	Il progetto interviene a favore delle famiglie d'origine dei ragazzi allontanati dal proprio contesto familiare ed accolti presso strutture residenziali e in affidamento familiare, quando si renda necessario un sostegno educativo alle capacità genitoriali e ci siano le condizioni per effettuarlo
Anno di attivazione:	Le famiglie di origine spesso subiscono l'intervento di allontanamento del figlio dal loro ambiente e delegano

	totalmente l'educazione o si rifiutano di collaborare con i servizi sovente anche rompendo i contatti con i figli o manipolando la relazione con loro
Titolare:	L'intervento, di tipo psico-pedagogico, prende in considerazione comportamenti e rapporti familiari e ha come finalità affiancare i genitori nelle situazioni di difficoltà per aiutarli a cogliere i bisogni dei figli, per migliorare la qualità delle cure delle relazioni familiari, per cercare di risolvere il motivo iniziale che ha determinato l'allontanamento. Obiettivi: - lavorare sulle risorse e potenzialità dei genitori, - - sostenere il percorso di crescita della famiglia, - supportare la rete composta da tutti i soggetti coinvolti nell'affido
Gestione:	Affidamento a terzi
Sede:	L'intervento si realizzerà attraverso colloqui psico-pedagogici periodici con le famiglie d'origine coinvolte, per supportarle nella condivisione del progetto di allontanamento del figlio e per promuovere e potenziare le competenze genitoriali. Il progetto prevede un livello operativo e uno istituzionale: 1 operativo, l'equipe composta da psicologo educatore e assistente sociale lavora sulla relazione famiglia di origine e ragazzo, nonché con il servizio sociale che ha segnalato la situazione; 2, istituzionale, gruppo composto dai referenti Tavolo Affido del Municipio che effettuano la verifica e monitoraggio di tutti gli affidi
Descrizione attività:	un anno rinnovabile
Posti utenti:	n. di colloqui svolti con le famiglie d'origine aumentate capacità genitoriali aumentata capacità di comprensione e condivisione del progetto di allontanamento del figlio
Lista d'attesa:	e) spese per il personale: operatore psico-pedagogico f) spese per materiali g) spese per servizi h) spese di gestione del progetto totale preventivato € 7.000

Costo:	
Fonti di finanziamento:	
Durata prevista:	
N. operatori impegnati per qualifica:	
Note:	

Gruppi Target/ Macroarea minori/responsabilità familiari

Codice n. 25	
Titolo:	PILLOLE DI RIFLESSIVITÀ
Liveas:	
Anno di attivazione:	
Titolare:	
Gestione:	Da affidare ad un consulente supervisore Con affidamento a terzi, in estensione di progetto attivo nel Piano di zona
Sede:	

Descrizione attività:	Costituzione di un gruppo di operatori dell'Area Promozione Sociale, dell'ASL RMB e del Terzo Settore per riflettere insieme sulle situazioni di affido familiare Realizzazione di 10 incontri di supervisione scheda di valutazione efficacia da compilare a cura dei partecipanti
Posti utenti:	
Lista d'attesa:	
Costo:	a) spese per il personale b) spese per materiali c) spese per servizi d) spese di gestione del progetto totale preventivato € 5000
Fonti di finanziamento:	
Durata prevista:	Un anno rinnovabile
N. operatori impegnati per qualifica:	

Gruppi Target/ Macroarea: **disabili**

Codice n. 26	
Titolo:	ASSISTENZA PER ALUNNI DIVERSAMENTE ABILI FREQUENTANTI LE SCUOLE DELL'INFANZIA COMUNALI, LE MATERNE STATALI, LE ELEMENTARI E LE MEDIE INFERIORI
Liveas:	inclusione sociale e autonomia
Anno di attivazione:	anno scolastico 1999/2000
Titolare:	municipio
Gestione:	indiretta attraverso l'affidamento all'A. T. I. Nuove Risposte
Sede:	scuole del territorio

Descrizione attività:	Trasporto minori diversamente abili per accesso alle sedi scolastiche
Posti utenti:	40 per il Municipio nell'anno scolastico 2008/09
Lista d'attesa:	no
Costo:	
Fonti di finanziamento:	bilancio comunale
Durata prevista:	anno scolastico
N. operatori impegnati per qualifica:	per il Municipio 1 Istruttore Direttivo Amministrativo 1 Istruttore Amministrativo dall'anno scolastico 2002/2003 la funzione di accompagnatrice è garantita dalla Società Multiservizi

Gruppi Target/ Macroarea: **disabili**

Codice n. **28**

Titolo:	Servizio alla persona diversamente abile SAISH
Liveas:	assistenza domiciliare
Anno di attivazione:	1997
Titolare:	Dal 1997 decentrata ai Municipi
Gestione:	Indiretta attraverso gli Organismi accreditati nel Registro Municipale per i servizi alla persona Area Disabili
Sede:	domicilio delle persone, luoghi di socializzazione nel territorio

Descrizione attività:	<ul style="list-style-type: none"> • igiene e cura della persona • cura ambiente personale • accompagnamento esterno • preparazione e somministrazione pasti • espletamento pratiche burocratiche
Posti utenti:	bimestre maggio/giugno 2010: 158 persone in assistenza di cui 125 adulti e 33 minori 2 adulti in assistenza mista
Lista d'attesa:	si 89 persone: 47 adulti e 42 minori
Costo:	in base al piano d'intervento individuale predisposto per ciascun beneficiario del servizio spesa prevista per il 2010 1.200,00 €
Fonti di finanziamento:	bilancio comunale FNPS
Durata prevista:	piano d'intervento annuale rinnovabile
N. operatori impegnati per qualifica:	assistenti domiciliari coordinatore del servizio

Gruppi Target/ Macroarea: **disabili**

Codice n. 29 A	
Titolo:	Servizio alla persona diversamente abile ASSISTENZA INDIRETTA PER LA VITA INDIPENDENTE
Liveas:	assistenza domiciliare
Anno di attivazione:	2001
Titolare:	Municipio
Gestione:	indiretta attraverso l'affidamento alla persona interessata
Sede:	domicilio esterno
Descrizione attività:	Tutto ciò che occorre per la vita indipendente della persona diversamente abile

Posti utenti:	bimestre maggio/giugno 2010 29 di cui 24 adulti e 5 minori
Lista d'attesa:	si 13: 8 adulti e 5 minori
Costo:	In base a progetto individualizzato predisposto per ciascun beneficiario del servizio
Fonti di finanziamento:	Regione Lazio e Bilancio Comunale
Durata prevista:	Annuale rinnovabile
N. operatori impegnati per qualifica:	sono scelti direttamente dall'interessato

Gruppi Target/ Macroarea: disabili

Codice n. 29 B	
Titolo:	Servizio di prossimità alla persona diversamente abile ASSISTENZA INTEGRATIVA
Liveas:	Assistenza domiciliare
Anno di attivazione:	2001
Titolare:	Municipio
Gestione:	attraverso gli organismi accreditati
Sede:	domicilio - esterno

Descrizione attività:	<ul style="list-style-type: none"> • Igiene e cura della persona • Cura ambiente personale • Accompagno esterno • Preparazione e somministrazione dei pasti • Espletamento pratiche burocratiche • Socializzazione anche attraverso attività di gruppo
Posti utenti:	è destinata alle persone che già usufruiscono dell'assistenza domiciliare e che necessitano di integrazione dell'assistenza in un determinato periodo e per particolari cause i posti sono condizionati dai fondi a disposizione
Lista d'attesa:	no
Costo:	in base al progetto individuale predisposto per ciascun beneficiario del servizio
Fonti di finanziamento:	Regione Lazio trasmessi al Municipio tramite il Dipartimento Promozione dei Servizi Sociali e della Salute
Durata prevista:	in base al progetto individuale
N. operatori impegnati per qualifica:	assistenti domiciliari

Gruppi Target/ Macroarea: **disabili**

Codice n. 29 C	
Titolo:	Servizio di prossimità alla persona diversamente abile RIMBORSO SPESE
Liveas:	assistenza domiciliare
Anno di attivazione:	2001
Titolare:	Municipio
Gestione:	indiretta attraverso il rimborso delle spese sostenute dall'interessato
Sede:	domicilio - esterno

Descrizione attività:	<ul style="list-style-type: none"> • Igiene e cura della persona • Cura ambiente personale • Accompagno esterno • Preparazione e somministrazione dei pasti
Posti utenti:	i posti sono condizionati dai fondi a disposizione
Lista d'attesa:	no
Costo:	in base al progetto individuale predisposto per ciascun beneficiario del servizio
Fonti di finanziamento:	Regione Lazio trasmessi al Municipio tramite il Dipartimento Promozione dei Servizi Sociali e della Salute
Durata prevista:	Una tantum
N. operatori impegnati per qualifica:	gli operatori vengono scelti direttamente dal beneficiario del contributo
Note:	

Gruppi Target/ Macroarea: **disabili**

Codice n. 30	
Titolo:	AUTONOMAMENTE
Liveas:	assistenza domiciliare
Anno di attivazione:	2003
Titolare:	Municipio/ASL RM B
Gestione:	indiretta attraverso l'affidamento alla Cooperativa Nuove Risposte integrata con la ASL
Sede:	domicilio esterno

Descrizione attività:	<ul style="list-style-type: none"> • igiene e cura della persona • cura dell'ambiente personale • accompagno ad attività riabilitative, sportive, lavorative, scolastiche, ricreativo - culturali, ecc. • spesa e/o consegna spesa • preparazione somministrazione pasti • espletamento pratiche burocratiche • gruppi • sollievo al nucleo familiare • assistenza notturna
Posti utenti:	39
Lista d'attesa:	
Costo:	
Fonti di finanziamento:	FNPS
Durata prevista:	la continuità del servizio potrà essere garantita solo attraverso stanziamento di fondi
N. operatori impegnati per qualifica:	operatori di base operatori domiciliari operatore LIS psicologo coordinatore del servizio

Gruppi Target/ Macroarea: **disabili**

Codice n. 31	
Titolo:	ATTIVITÀ SPORTIVA
Liveas:	
Anno di attivazione:	2003
Titolare:	Area Promozione Sociale del Municipio e Servizio Handicap Adulti II Distretto ASL RM B
Gestione:	Associazione Polisportiva e culturale "l'Archetto"
Sede:	l'attività viene svolta presso la palestra di una scuola del territorio municipale
Descrizione attività:	Il progetto propone la preparazione alla pratica sportiva finalizzata alla partecipazione ad alcune discipline: pallavolo, pallacanestro, atletica leggera e ginnastica. E' prevista la possibilità di partecipazione a gare, manifestazioni ed eventi sportivi.
Posti utenti:	
Lista d'attesa:	No
Costo:	L'Associazione svolge l'attività a titolo gratuito
Fonti di finanziamento:	
Durata prevista:	Non c'è limite di durata
N. operatori impegnati per qualifica:	istruttori qualificati del CONI - Federazione Italiana Sport Disabili
Note:	

Gruppi Target/ Macroarea: **disabili**

Codice n. 32	
Titolo:	CLUB SOCIALIZZANTE

Liveas:	Centro di accoglienza diurno
Anno di attivazione:	2003
Titolare:	Municipio
Gestione:	indiretta attraverso l'affidamento alla Associazione "IL PONTE"
Sede:	Associazione Il Ponte Via G. Di Vittorio
Descrizione attività:	<ul style="list-style-type: none"> • Si tratta di attività varie che stimolano l'autonomia dei partecipanti attività finalizzate al superamento della resistenza nell'approccio con gli estranei e al reciproco riconoscimento • partecipazione ad avvenimenti di rilevante interesse (visite guidate, spettacoli teatrali) • attività finalizzate all'apprendimento tramite stimolazioni visive di gruppo
Posti utenti:	15
Lista d'attesa:	no
Costo:	
Fonti di finanziamento:	bilancio comunale
Durata prevista:	in base alla disponibilità dei fondi
N. operatori impegnati per qualifica:	Per l'Associazione Il Ponte 1 Psicologo responsabile 2 Educatori professionali 3 Assistenti domiciliari Per il Municipio 1 Assistente Sociale 1 Istruttore Amministrativo

Gruppi Target/ Macroarea: **disabili/persone anziane**

Codice n. **34**

Titolo:	RICORSO PER L'ATTIVAZIONE DELL'AMMINISTRAZIONE DI SOSTEGNO
Liveas:	servizio sociale professionale

Anno di attivazione:	2004
Titolare	Municipio
Gestione:	diretta
Sede:	area promozione sociale - ufficio servizi di inclusione sociale emergenza abitativa Viale Palmiro Togliatti, 983
Descrizione attività:	apertura del procedimento di nomina dell'amministratore di sostegno per tutelare, con la minore limitazione possibile della capacità di agire, le persone prive in tutto o in parte di autonomia nell'espletamento delle funzioni della vita quotidiana a causa di infermità, anche temporanea, fisica e/o psichica
Posti utenti:	in base alle necessità
Lista d'attesa:	no
Costo:	
Fonti di finanziamento:	
Durata prevista:	individualizzata in base al progetto
N. operatori impegnati per qualifica:	5 assistenti sociali
Note:	

Gruppi Target/ Macroarea: **persone anziane**

Codice n. 35	
Titolo:	ASSISTENZA DOMICILIARE INTEGRATA PER ANZIANI NON AUTOSUFFICIENTI
Liveas:	assistenza domiciliare
Anno di attivazione:	2003

Titolare:	Municipio VII e ASL RM B
Gestione:	indiretta attraverso l'affidamento agli Organismi accreditati nel Registro Municipale dei Servizi alla persona Area Anziani
Sede:	domicilio degli anziani
Descrizione attività:	<ul style="list-style-type: none"> • mobilitazione all'interno ed eventualmente all'esterno del domicilio • assistenza anitaria • cura della persona e dell'ambiente domestico • disbrigo pratiche • spesa • socializzazione
Posti utenti:	illimitati fino alla concorrenza dei fondi
Lista d'attesa:	si
Costo:	in base al piano d'intervento individuale predisposto per ciascun beneficiario del servizio
Fonti di finanziamento:	FNPS
Durata prevista:	annuale rinnovabile
N. operatori impegnati per qualifica:	Per la Cooperativa Assistenti domiciliari Coordinatore del servizio Per la ASL CAD 1 Assistente Sociale Infermieri Fisioterapisti Per il Municipio 1 Assistente Sociale 1 Istruttore Amministrativo

Gruppi Target/ Macroarea: **persone anziane**

Codice n.36

Titolo:	CENTRO DIURNO ALZHEIMER E DEMENZE ASSIMILATE "LA COCCINELLA"
Liveas:	strutture residenziali e semiresidenziali
Anno di attivazione:	dicembre 2003
Titolare:	Municipio VII / ASL RM B (U. V. A.)
Gestione:	indiretta attraverso l'affidamento alla Cooperativa Nuove Risposte

Sede:	Via degli Elci n. 11/13
Descrizione attività:	<p>Attività finalizzate al mantenimento cognitivo e alla socializzazione:</p> <ul style="list-style-type: none"> • Laboratorio di riabilitazione cognitiva • Laboratorio di Memory training • Laboratorio delle funzioni della vita quotidiana • Giochi di gruppo • Attività grafico - pittoriche • Laboratorio di cucito, maglia, pittura su stoffa e uncinetto • Ginnastica dolce • Feste a scopo socializzante <p>Incontri periodici con i familiari degli utenti su tematiche di carattere socio - sanitario per condividere il percorso nei suoi aspetti di assistenza, relazione e cura. Incontri individuali di sostegno ai familiari</p>
Posti utenti:	25 al giorno; 35 in totale nel 2009
Lista d'attesa:	no
Costo:	In base all'intensità assistenziale del piano individuale di intervento
Fonti di finanziamento:	Fondo regionale per la non autosufficienza FNPS
Durata prevista:	illimitata
N. operatori impegnati per qualifica:	<p>Per la Cooperativa: 1 Assistente Sociale, 1 Psicologo, 1 Coordinatore 5 Assistenti Domiciliari, 1 Infermiere</p> <p>Per la ASL (U. V. A.): 1 Medico Geriatra, 1 Infermiere Caposala, 1 Fisioterapista</p> <p>Per il Municipio: 1 Assistente Sociale 1 Istruttore Amministrativo</p>

Gruppi Target/ Macroarea: **persone anziane**

Codice n. 37	
Titolo:	CENTRO DIURNO ANZIANI FRAGILI "IL GIRASOLE"
Liveas:	Strutture residenziali e semiresidenziali
Anno di attivazione:	1999
Titolare:	Municipio
Gestione:	Indiretta attraverso l'affidamento alla Cooperativa Nuove Risposte
Sede:	Via dei Castani, 149

Descrizione attività:	Attività finalizzate al mantenimento dell'autonomia e delle capacità residue e alla socializzazione quali: <ul style="list-style-type: none"> • Laboratorio teatrale e canto • Laboratorio di Memory training e riabilitazione cognitiva • Terapia occupazionale • Giochi di gruppo • Balli di gruppo e feste • Attività grafico - pittoriche • Laboratorio di cucito, maglia, pittura su stoffa, uncinetto e decoupage • Giornalismo • Ginnastica dolce • Giardinaggio • Videoteca
Posti utenti:	30 al giorno; in totale 32 nel 2009
Lista d'attesa:	no
Costo:	in base all'intensità assistenziale del piano individuale di intervento
Fonti di finanziamento:	Fondi Bilancio comunale FNPS
Durata prevista:	illimitata
N. operatori impegnati per qualifica:	Per la Cooperativa: 1 Assistente Sociale, 1 Psicologo, 1 Coordinatore, 5 Assistenti Domiciliari Per la ASL CAD 1 Fisioterapista Per il Municipio: 1 Assistente Sociale, 1 Istruttore Amministrativo

Gruppi Target/ Macroarea: persone anziane

Codice n. 38	
Titolo:	Servizio alla persona anziana SAISA
Liveas:	assistenza domiciliare
Anno di attivazione:	
Titolare:	Municipio
Gestione:	indiretta attraverso l'affidamento agli Organismi accreditati nel Registro Municipale dei Servizi alla persona Area Anziani
Sede:	domicilio - esterno

Descrizione attività:	<ul style="list-style-type: none"> • Igiene e cura della persona • Sostegno e aiuto domestico • Spesa • Accompagno • Socializzazione anche attraverso attività di gruppo
Posti utenti:	112 nel 2010
Lista d'attesa:	si
Costo:	in base al piano d'intervento individuale predisposto per ciascun beneficiario del servizio
Fonti di finanziamento:	bilancio municipale fondi regionali per la non autosufficienza
Durata prevista:	annuale rinnovabile
N. operatori impegnati per qualifica:	Per gli Organismi: Assistenti domiciliari Assistenti di base Coordinatore del servizio Per il Municipio 1 Assistente Sociale 1 Istruttore Amministrativo

Gruppi Target/ Macroarea: **persone anziane**

Codice n. 39	
Titolo:	ACCOGLIENZA IN RESIDENZE SANITARIE ASSISTENZIALI
Liveas:	strutture residenziali e semi residenziali per soggetti con fragilità sociale
Anno di attivazione:	Legge Regionale 41/1993 art.11 competenze ai comuni
Titolare:	Municipio/ASL RM B (U. V. M.)
Gestione:	gestione diretta
Sede:	Servizio Sociale Municipio ASL CAD

Descrizione attività:	Successivamente all'istanza accolta dal CAD, il Servizio Sociale partecipa all'Unità Valutativa per il parere favorevole o la ricerca di un'alternativa al ricovero. In seguito viene effettuata una valutazione economica in base all'ISEE finalizzata all'integrazione della retta da parte del Comune
Posti utenti:	178 richieste nel 2009
Lista d'attesa:	
Costo:	
Fonti di finanziamento:	Bilancio comunale
Durata prevista:	sulla base del progetto individuale
N. operatori impegnati per qualifica:	per il Municipio 1 assistente sociale ed 1 amministrativo

Gruppi Target/ Macroarea: **persone anziane**

Codice n. 40	
Titolo:	ACCOGLIENZA IN STRUTTURE RESIDENZIALI PER ANZIANI
Liveas:	strutture residenziali e semi residenziali per soggetti con fragilità sociale
Anno di attivazione:	
Titolare:	Municipio
Gestione:	indiretta attraverso la convenzione con le Case di Riposo
Sede:	

Descrizione attività:	<ul style="list-style-type: none"> • colloquio con assistente sociale per valutazione bisogno e ricerca struttura convenzionata • integrazione pagamento retta
Posti utenti:	64 nel 2009
Lista d'attesa:	no
Costo:	264.000,00 €
Fonti di finanziamento:	bilancio comunale
Durata prevista:	
N. operatori impegnati per qualifica:	1 Assistente Sociale e 1 Amministrativo del Municipio
Note:	

Gruppi Target/ Macroarea: **persone anziane**

Codice n. 41	
Titolo:	EMERGENZA ESTATE "PRONTO NONNO"
Liveas:	Assistenza domiciliare
Anno di attivazione:	Estate 2009
Titolare:	Assessorato alle Politiche Sociali e Promozione della Salute
Gestione:	Il servizio viene svolto con organizzazioni di volontariato presenti in ogni Municipio
Sede:	domicilio utenti
Descrizione attività:	<p>I volontari si occupano di:</p> <ul style="list-style-type: none"> - risolvere le piccole incombenze quotidiane - accompagnare gli anziani per il pagamento delle utenze - aiutare per piccoli problemi domestici - compagnia

	Un'équipe di persone qualificate è a disposizione in caso di malesseri per un aiuto immediato o per un semplice consiglio. Se necessario, l'anziano viene accompagnato presso le strutture sanitarie presenti sul territorio cittadino. Il servizio prevede anche informazioni circa i picchi di calore tramite messaggi telefonici che avvisano, con 72 ore di anticipo, dell'arrivo delle giornate più calde. Vengono fornite anche informazioni circa le attività ludiche e le proposte culturali previste per gli anziani che restano in città.
Posti utenti:	
Lista d'attesa:	
Costo:	
Fonti di finanziamento:	bilancio comunale fondi Dipartimento Promozione dei Servizi Sociali e della Salute
Durata prevista:	
N. operatori impegnati per qualifica:	per la Cooperativa operatori domiciliari " di base assistente sociale coordinatore per il Servizio Sociale 1 assistente sociale 1 istruttore amministrativo

Gruppi Target/ Macroarea: **persone anziane**

Codice n. 42	
Titolo:	DIMISSIONI PROTETTE
Liveas:	assistenza domiciliare
Anno di attivazione:	2004
Titolare:	Municipio VII - ASL RMB
Gestione:	indiretta attraverso l'affidamento agli organismi accreditati nel Registro Municipale per i servizi alla persona Area Anziani
Sede:	domicilio utenti
Descrizione attività:	<ul style="list-style-type: none"> • Igiene e cura della persona • Mobilizzazione • Sostegno e aiuto domestico • Assistenza sanitaria • Accompagno

	<ul style="list-style-type: none"> Sollievo al nucleo
Posti utenti:	si risponde a tutte le richieste valutate idonee dalla commissione congiunta Municipio - ASL
Lista d'attesa:	no
Costo:	in base al piano d'intervento individuale predisposto per ciascun beneficiario del servizio
Fonti di finanziamento:	bilancio municipale fondi regionali per la non autosufficienza
Durata prevista:	60 giorni prorogabili a 90
N. operatori impegnati per qualifica:	Per l'Ente gestore: Assistenti domiciliari Assistenti di base Coordinatore del servizio Per la ASL: Medico specialista Infermiere Fisioterapista Per Il Municipio 1 Assistente Sociale 1 Istruttore Amministrativo
Note:	

Gruppi Target/ Macroarea: persone anziane

Codice n. 43	
Titolo:	TELEASSISTENZA
Liveas:	assistenza domiciliare
Anno di attivazione:	
Titolare:	Dipartimento Promozione dei Servizi Sociali e della Salute
Gestione:	indiretta attraverso l'affidamento alla FARMACAP
Sede:	domicilio degli anziani

Descrizione attività:	Servizio per anziani soli, gratuito in caso di reddito fino ad € 11.000,00 annui <ul style="list-style-type: none"> • vigilanza telefonica • segretariato sociale • telesoccorso
Posti utenti:	
Lista d'attesa:	
Costo:	
Fonti di finanziamento:	bilancio comunale
Durata prevista:	
N. operatori impegnati per qualifica:	

Gruppi Target/ Macroarea: **persone anziane**

Codice n. 44	
Titolo:	Soggiorni estivi anziani
Liveas:	
Anno di attivazione:	1999
Titolare:	Municipio Roma VII
Gestione:	Diretta Ufficio Attività Integrative
Sede:	Viale Palmiro Togliatti, 983

Descrizione attività:	
Posti utenti:	su 545 richieste i partecipanti sono stati 278 di cui 133 con quota di partecipazione al 100%
Lista d'attesa:	sì
Costo:	79.903,40 € per il Municipio 3.686,20 € spesa a carico degli anziani
Fonti di finanziamento:	Regione Lazio Bilancio comunale
Durata prevista:	illimitata
N. operatori impegnati per qualifica:	1 Funzionario Amministrativo 3 Istruttori Amministrativi

Gruppi Target/ Macroarea: **persone anziane**

Codice n. 45	
Titolo:	CENTRI SOCIALI PER ANZIANI
Liveas:	Strutture residenziali e semiresidenziali per soggetti con fragilità sociale
Anno di attivazione:	
Titolare:	Municipio Roma VII
Gestione:	Mista: principalmente mediante volontariato, in parte diretta ed in parte con servizi in convenzione
Sede:	Casacalda - Via di Casacalda n. 65 Federici - Via Casalbordino n. 31 M. Testa - Via De Pisis n. 1 Manfredi - Via E. Chiovenda snc Alessandrino - Via del Campo n. 48

	<p>Lepetit - Via R. Lepetit n. 86</p> <p>Morandi - Viale G. Morandi snc</p> <p>Petroselli - Via Locorotondo snc</p> <p>Pertini - Via degli Aceri n.57 Via dei Frassini (istituito nel 2009)</p>
Descrizione attività:	Socializzazione, volontariato delle persone anziane, attività ricreative, gite turistico - culturali, iniziative socio - culturali di interesse per la terza età
Posti utenti:	5.500 circa
Lista d'attesa:	no
Costo:	<p>64.700,00 € spese di gestione attività</p> <p>28.000,00 € pulizie</p> <p>32.295,31 € manutenzione</p>
Fonti di finanziamento:	bilancio comunale
Durata prevista:	illimitata
N. operatori impegnati per qualifica:	<p>L'Ufficio sovrintende, mediante 1 Funzionario Amministrativo e 3 Istruttori Amministrativi al corretto svolgimento delle attività e all'acquisto dei beni e dei servizi.</p> <p>Il funzionamento dei CSA è garantito dal volontariato delle persone anziane (90 circa) che garantiscono l'apertura dei Centri stessi. Le attività di tutti i Centri sono coordinate da un Coordinatore e da un Vice Coordinatore, su base volontaria. Ogni CSA ha un suo Comitato di Gestione composto in base al numero degli iscritti.</p>
Note:	Per carenza di personale non vi sono Assistenti Sociali che si occupano dei CSA

Gruppi Target/ Macroarea: **persone anziane**

Codice n. 46	
Titolo:	ANDIAMO A TEATRO
Liveas:	Strutture residenziali e semiresidenziali per soggetti con fragilità sociale
Anno di attivazione:	2009
Titolare:	Municipio Roma VII
Gestione:	Associazione di volontariato " Età Libera"
Sede:	Casacalda - Via di Casacalda n. 65 Federici - Via Casalbordino n. 31 M. Testa - Via De Pisis n. 1 Manfredi - Via E. Chiovenda snc Alessandrino - Via del Campo n. 48 Lepetit - Via R. Lepetit n. 86 Morandi - Viale G. Morandi snc Petrosellii - Via Locorotondo snc Pertini - Via degli Aceri n.57 Via dei Frassini (istituito nel 2009)
Descrizione attività:	favorire la partecipazione degli anziani ad eventi culturali/teatrali presso diversi teatri della città / aumentare i livelli di inclusione sociale, superare i limiti legati alla fragilità

	economica.
Posti utenti:	500 biglietti a disposizione dei centri (garantiti n. 10 pulman per il trasporto)
Lista d'attesa:	non prevista
Costo:	€ 10.000,00
Fonti di finanziamento:	Bilancio comunale
Durata prevista:	fino a Dicembre 2009
N. operatori impegnati per qualifica:	Volontari dell'Associazione Età Libera

Gruppi Target/ Macroarea: **persone anziane**

Codice n. 47	
Titolo:	MUOVERSI IN ALLEGRIA
Liveas:	Strutture residenziali e semiresidenziali per soggetti con fragilità sociale
Anno di attivazione:	2009
Titolare:	Municipio Roma VII
Gestione:	Società Unione Italiana Sport per tutti - UISP - Comitato di Roma
Sede:	Casacalda - Via di Casacalda n. 65 Federici - Via Casalbordino n. 31 M. Testa - Via De Pisis n. 1 Manfredi - Via E. Chiovenda snc Alessandrino - Via del Campo n. 48 Lepetit - Via R. Lepetit n. 86 Morandi - Viale G. Morandi snc Petrosellii - Via Locorotondo snc Pertini - Via degli Aceri n.57 Via dei Frassini (istituito nel 2009)
Descrizione attività:	Progetto " Muoversi in allegria" - Corsi di Ginnastica Espressiva per la Grandetà .
Posti utenti:	50 anziani per ogni Centro
Lista d'attesa:	non prevista

Costo:	€ 48.501,60
Fonti di finanziamento:	Fondi Regione Lazio
Durata prevista:	fino a Giugno 2010 (10 mesi totali di attività)
N. operatori impegnati per qualifica:	Organismo affidatario del progetto: Coordinamento organizzativo e didattico, monitoraggio e valutazione: n.1 Psicomotricista n. 5 laureati IUSM per i corsi Municipio:n. 1 Funzionario amministrativo - n. 1 istruttore amm.

Gruppi Target/ Macroarea: **persone anziane**

Codice n. 48	
Titolo:	" GINNASTICA DELLA MENTE"
Liveas:	Strutture residenziali e semiresidenziali per soggetti con fragilità sociale
Anno di attivazione:	2009
Titolare:	Municipio Roma VII
Gestione:	Società Cooperativa Sociale " Nuove Risposte"
Sede:	Casacalda - Via di Casacalda n. 65 Federici - Via Casalbordino n. 31 M. Testa - Via De Pisis n. 1 Manfredi - Via E. Chiovenda snc Alessandrino - Via del Campo n. 48 Lepetit - Via R. Lepetit n. 86 Morandi - Viale G. Morandi snc Petrosellii - Via Locorotondo snc Pertini - Via degli Aceri n.57 Via dei Frassini (istituito nel 2009)
Descrizione attività:	Progetto " Ginnastica della mente" : attraverso giochi di gruppo - piccoli test - simulate ed attività correlate mantenere e migliorare le capacità cognitive / fornire conoscenze di base dell'informatica / fornire informazioni sulle problematiche sanitarie e sociali legate alla terza età .
Posti utenti:	vari gruppi partecipanti alle attività specifiche, non è previsto un numero esatto
Lista d'attesa:	non prevista
Costo:	€ 34.390,00
Fonti di finanziamento:	Fondi Regione Lazio
Durata prevista:	fino a Dicembre 2009
N. operatori impegnati per qualifica:	Per la Cooperativa: 1 Psicologo, 1 Geriatra, 1 Assistente Sociale Volontari dell'Associazione Età Libera Municipio: 1 Funzionario amministrativo, 1 istruttore Amministrativo

Gruppi Target/ Macroarea: **persone anziane**

Codice n. 49	
Liveas:	T. I. M. S. A. P.

	Transfert d'Inovation et de Méthodes pour le Services d'Aide a la Personne
Anno di attivazione:	1 ottobre 2008
Titolare:	FEDERATION DES CENTRES D'INSERTION - LILLE
Gestione:	Il Municipio interviene come organismo associato al partner italiano OESSE Officina Sociale in funzione della proprie competenze istituzionale e tecnica.
Sede:	Lille è la sede dell'appartamento pedagogico. Sono state individuate dai partners altre sedi per gli incontri transnazionali:Granada (ottobre 2008), Pitesti (giugno 2009), Stoccarda (novembre 2009), Lisbona (febbraio 2010), Roma (giugno 2010), Lille - conferenza finale (settembre 2010).
Descrizione attività:	<ul style="list-style-type: none"> • Favorire l'inserimento sociale e professionale, la professionalizzazione di persone in situazione di esclusione orientate ad occuparsi nel settore dei servizi alla persona • Potenziare il sistema di ricognizione dell'offerta dei servizi alla persona e qualificarne le competenze • Elaborazione di un manuale per la formazione • Allestimento di un appartamento pedagogico in cui gli operatori interessati a svolgere un lavoro nell'ambito dei servizi alla persona possano apprendere una metodologia di cura nelle diverse situazione di bisogno della persona in qualsiasi fascia d'età • Esportazione e sperimentazione di buone prassi nelle realtà locali dei paesi partner <p>La partecipazione del Municipio è orientata alla definizione dei bisogni di servizi alla persona e ad una fase di confronto anche sperimentale a Roma sulla metodologia didattica oggetto del bando. Partecipa, attraverso un proprio rappresentante, ad alcuni degli incontri transnazionali del Gruppo di Pilotaggio organizzati nei diversi Paesi europei dei soggetti partner Inoltre coopererà alla elaborazione della attestazione e formalizzazione delle competenze professionali degli allievi, alla stesura della guida e documento finale della sperimentazione, alla valutazione, alla trasferibilità e diffusione dei risultati attesi replicabili nella realtà locale del territorio italiano.</p>
Posti utenti:	-----
Lista d'attesa:	-----
Costo:	Il Municipio Roma VII utilizzerà una parte del budget del progetto e

	contribuirà ad una parte del cofinanziamento del progetto attraverso i costi del lavoro dei propri dipendenti coinvolti nelle attività nazionali e transnazionali per un ammontare stimato in euro 6.569.64
Fonti di finanziamento:	
Durata prevista:	24 mesi
N. operatori impegnati per qualifica:	almeno 1 operatore per ciascuno dei paesi partner: BERUFSBILDUNGSWERK ENAIP Stoccarda, OESSE OFFICINA SOCIALE Roma, ANJAF - Associação Nacional de Jovens para a Acção Familiar Lisboa, GRUPUL PENTRU INTEGRARE EUROPEANA Pitesti, ALJIBE INVESTIGACION, DESARROLLO E INNOVACION, S. L LA ZUBIA - Granada Per il Municipio Roma VII 1 Assistente Sociale Direttivo
Note:	

Gruppi Target/ Macroarea: **persone anziane**

Codice n. 50	
Titolo:	ASSISTENZA FAMILIARE IN FAVORE DI PERSONE ANZIANE NON AUTOSUFFICIENTI O PARZIALMENTE AUTOSUFFICIENTI
Liveas:	
Anno di attivazione:	2009
Titolare:	Municipio Roma VII
Gestione:	indiretta attraverso l'affidamento alla Cooperativa Sociale Integrata "Vita Nova" a. r. l.
Sede:	Via degli Anemoni, 19

Descrizione attività:	<ul style="list-style-type: none"> • informazione e orientamento sui servizi assistenziali autogestiti • sostegno nella redazione del progetto assistenziale personale • aiuto nella scelta dell'assistente familiare • mediazione sociale del rapporto assistenziale fra assistito/famiglia e assistente • assistenza amministrativa nella gestione del rapporto di lavoro
Posti utenti:	non è previsto un limite
Lista d'attesa:	no
Costo:	20.800,00 €
Fonti di finanziamento:	bilancio comunale
Durata prevista:	1 anno rinnovabile
N. operatori impegnati per qualifica:	
Note:	prevista minima partecipazione alla spesa da parte dei beneficiari per alcune prestazioni

Gruppi Target/ Macroarea: **contrasto della povertà**

Codice n. 51	
Titolo:	RICORSO PER L'ATTIVAZIONE DELL'AMMINISTRAZIONE DI SOSTEGNO
Liveas:	servizio sociale professionale
Anno di attivazione:	2004
Titolare:	Municipio
Gestione:	diretta
Sede:	area promozione sociale - ufficio servizi di inclusione sociale emergenza abitativa Viale Palmiro Togliatti, 983
Descrizione attività:	apertura del procedimento di nomina dell'amministratore di sostegno per tutelare, con la minore limitazione possibile della capacità di agire, le persone prive in tutto o in parte di autonomia nell'espletamento delle funzioni della vita quotidiana a causa di infermità, anche temporanea, fisica e/o psichica
Posti utenti:	10
Lista d'attesa:	

Costo:	
Fonti di finanziamento:	
Durata prevista:	individualizzata in base al progetto
N. operatori impegnati per qualifica:	5 assistenti sociali

Gruppi Target/ Macroarea: **contrasto della povertà**

Codice n. 52	
Titolo:	ACCOGLIENZA NOTTURNA
Liveas:	strutture residenziali e semiresidenziali per soggetti con fragilità sociale
Anno di attivazione:	Delibera G. C. 249/99
Titolare:	Municipio/ Dipartimento Promozione dei Servizi Sociali e della Salute
Gestione:	indiretta attraverso Consorzio Roma Solidarietà (C. R. S.)
Sede:	sede dei centri
Descrizione attività:	Accoglienza notturna a persone indigenti senza fissa dimora con grave disagio economico
Posti utenti:	18
Lista d'attesa:	no
Costo:	
Fonti di finanziamento:	bilancio comunale

Durata prevista:	in base al progetto individuale
N. operatori impegnati per qualifica:	per il Servizio Sociale 4 assistenti sociali 2 amministrativi

Gruppi Target/ Macroarea: **contrasto della povertà**

Codice n. 53	
Titolo:	SERVIZIO MENSA SOCIALE NEL TERRITORIO DEL COMUNE DI ROMA
Liveas:	strutture residenziali e semiresidenziali per soggetti con fragilità sociale
Anno di attivazione:	Deliberazione G.C. 126/99
Titolare:	Municipio/Dipartimento Promozione dei Servizi Sociali e della Salute
Gestione:	indiretta attraverso C. R. S.
Sede:	sede dei centri
Descrizione attività:	Erogazione pasti a persone non abbienti
Posti utenti:	53
Lista d'attesa:	no
Costo:	
Fonti di finanziamento:	bilancio comunale
Durata prevista:	trimestrale rinnovabile

N. operatori impegnati per qualifica:	per il servizio sociale 4 assistenti sociali 2 amministrativi
---------------------------------------	--

Gruppi Target/ Macroarea: contrasto della povertà

Codice n. 54	
Titolo:	INTERVENTI DI SOSTEGNO AL NUCLEO FAMILIARE DELIBERAZIONE C. C. 154/97
Liveas:	servizio sociale professionale
Anno di attivazione:	1997
Titolare:	Municipio
Gestione:	diretta
Sede:	servizio sociale Viale Palmiro Togliatti, 983
Descrizione attività:	Elaborazione di un progetto globale, concordato con il nucleo familiare o con la singola persona, teso a promuovere l'autonomia rimuovendo le cause del disagio sociale, anche attraverso l'erogazione di interventi economici
Posti utenti:	1.206 nuclei familiari seguiti; 337 contributi economici erogati
Lista d'attesa:	
Costo:	
Fonti di finanziamento:	bilancio comunale
Durata prevista:	individualizzata, rispetto al progetto globale

Gruppi Target/ Macroarea: **contrasto della povertà**

Codice n. 55	
Titolo:	EROGAZIONE DEGLI INTERVENTI ECONOMICI PER L'APPLICAZIONE DELL'ART.10 COMMA 1 DELLA DELIBERAZIONE N. 237 /00 DELL'AUTORITÀ PER L'ENERGIA ELETTRICA E IL GAS
Liveas:	Inclusione e autonomia
Anno di attivazione:	2000
Titolare:	Municipio
Gestione:	diretta
Sede:	Area Promozione Sociale Viale P. Togliatti 983
Descrizione attività:	accoglienza e istruttoria domande, erogazione contributo economico per pagamento utenze e morosità gas agli aventi diritto.
Posti utenti:	0
Lista d'attesa:	no
Costo:	
Fonti di finanziamento:	Autorità per l' Energia Elettrica e il Gas.
Durata prevista:	una tantum
N. operatori impegnati per qualifica:	
Note:	Misura non attiva poiché non finanziata.

Gruppi Target/ Macroarea: **contrasto della povertà**

Codice n. 56	
Titolo:	L. R. 32/2001 "INTERVENTI A SOSTEGNO DELLA FAMIGLIA"
Liveas:	Inclusione e autonomia
Anno di attivazione:	2001
Titolare:	Municipio
Gestione:	diretta
Sede:	Area Promozione Sociale Viale P. Togliatti 983
Descrizione attività:	Accoglienza e istruttoria domande, erogazione contributo economico.
Posti utenti:	46
Lista d'attesa:	no
Costo:	Euro 64.531,72 stanziati nel 2009 ed erogati nel 2010
Fonti di finanziamento:	Regione Lazio
Durata prevista:	una tantum
N. operatori impegnati per qualifica:	4 assistenti sociali e 2 amministrativi
Note:	

Gruppi Target/ Macroarea: contrasto della povertà

Codice n. 57	
Titolo:	INTERVENTO DI SOSTEGNO ECONOMICO PER IL SUPERAMENTO DELL'EMERGENZA ABITATIVA
Liveas:	servizio sociale professionale
Anno di attivazione:	1998
Titolare:	Municipio
Gestione:	diretta
Sede:	Area Promozione Sociale - Ufficio servizi di Inclusione sociale Viale Palmiro Togliatti, 983
Descrizione attività:	Intervento economico finalizzato al pagamento di parte del canone di locazione per quei cittadini residenti nel territorio municipale da almeno un anno e con un reddito annuo non superiore a 18.000,00 € che, incorsi in provvedimento esecutivo di sfratto, sgombero per motivi di sicurezza, per pubblica utilità o per eventi calamitosi e catastrofici, abbiano stipulato un nuovo contratto di locazione regolarmente registrato
Posti utenti:	24
Lista d'attesa:	11
Costo:	euro 80.619,20
Fonti di finanziamento:	bilancio comunale
Durata prevista:	4 anni qualora l'alloggio in locazione sia ubicato nel Comune di Roma 2 anni qualora l'alloggio in locazione sia ubicato fuori dal Comune di Roma
N. operatori impegnati per qualifica:	4 assistenti sociali 2 amministrativi

Gruppi Target/ Macroarea: **contrasto della povertà**

Codice n. 58	
Titolo:	POSIZIONE ANAGRAFICA "VIA MODESTA VALENTI,7"
Liveas:	servizio sociale professionale
Anno di attivazione:	2002
Titolare:	Municipio
Gestione:	diretta
Sede:	area promozione sociale - ufficio servizi di inclusione sociale emergenza abitativa viale Palmiro Togliatti, 983
Descrizione attività:	iscrizione anagrafica per le persone senza fissa dimora presenti abitualmente nel territorio del Municipio e prive di domicilio per l'elaborazione di un progetto globale condiviso che ne favorisca il reinserimento nel contesto sociale
Posti utenti:	57 nel 2009
Lista d'attesa:	no
Costo:	costi personale
Fonti di finanziamento:	
Durata prevista:	individualizzata, in base al progetto globale
N. operatori impegnati per qualifica:	4 assistenti sociali 3 istruttori amministrativi
Note:	

Gruppi Target/ Macroarea: **contrasto della povertà**

Codice n. 59	
Titolo:	EROGAZIONE RENDITE A FINI ASSISTENZIALI
Liveas:	servizio sociale professionale / inclusione e autonomia
Anno di attivazione:	
Titolare:	Istituto SS. Annunziata O.P. Achillini O.P. Albricci
Gestione:	diretta
Sede:	Area Promozione Sociale - V.le P. Togliatti 983
Descrizione attività:	invio domande e relazioni relative alle situazioni dei beneficiari e conseguente erogazione di un contributo economico
Posti utenti:	13
Lista d'attesa:	no
Costo:	€ 16.000,00
Fonti di finanziamento:	Istituto SS. Annunziata O.P. Achillini O.P. Albricci
Durata prevista:	una tantum
N. operatori impegnati per qualifica:	4 assistenti sociali del Municipio di cui uno anche referente
Note:	

Gruppi Target/ Macroarea:**contrasto della povertà**

Codice n. 60	
Titolo:	PASTI A DOMICILIO
Liveas:	assistenza domiciliare / inclusione e autonomia
Anno di attivazione:	2009
Titolare:	Dipartimento Promozione dei Servizi Sociali e della Salute - U.O. Emergenza Sociale e Accoglienza
Gestione:	indiretta attraverso la coop. Sociale Bottega Solidale
Sede:	domicilio utenti
Descrizione attività:	consegna del pasto a domicilio e monitoraggio situazioni beneficiari
Posti utenti:	25
Lista d'attesa:	6
Costo:	
Fonti di finanziamento:	Dipartimento Promozione dei Servizi Sociali e della Salute
Durata prevista:	12 mesi
N. operatori impegnati per qualifica:	4 assistenti sociali del Municipio di cui uno anche referente 1 responsabile del progetto e 2 operatori di base della cooperativa
Note:	

Gruppi Target/ Macroarea: **contrasto della povertà**

Codice n. 61	
Titolo:	INTERVENTI ECONOMICI PER DISAGIATI MENTALI

Liveas:	
Anno di attivazione:	
Titolare:	
Gestione:	
Sede:	
Descrizione attività:	Commissione integrata ASL RM B / Municipio per l'attribuzione di interventi economici a supporto di un percorso terapeutico per pazienti del DSM
Posti utenti:	
Lista d'attesa:	
Costo:	
Fonti di finanziamento:	
Durata prevista:	
N. operatori impegnati per qualifica:	
Note:	

Gruppi Target/ Macroarea: **altro**

Codice n. 62	
Titolo:	PUNTO UNICO DI ACCESSO
Liveas:	SEGRETARIATO SOCIO SANITARIO
Anno di attivazione:	2003
Titolare:	MUNICIPIO VII E ASL RMB
Gestione:	diretta e integrata
Sede:	Area Promozione Sociale - V.le P. Togliatti 983
Descrizione attività:	ATTIVITA' DI SEGRETARIATO SOCIO SANITARIO: INFORMAZIONE, ORIENTAMENTO AI SERVIZI, ACCOGLIENZA DOMANDE PER PROCEDURE SAISH ADULTI E ADI, CONTRASSEGNI HANDICAP, PROGETTO DI SEGRETARIATO SOCIALE ITINERANTE, PROGETTO ANZIANO INCONTRA ANZIANO, SISS SOCIAL.
Posti utenti:	
Lista d'attesa:	no
Costo:	
Fonti di finanziamento:	
Durata prevista:	a regime
N. operatori impegnati per qualifica:	1 assistente sociale del Municipio a 36 ore settimanali, che è anche responsabile dell'Ufficio Per la ASL RMB 1 assistente sociale a 18 ore settimanali, 1 assistente sociale a 21 ore settimanali 3 amministrativi del Municipio a 36 ore settimanali
Note:	Il segretariato socio sanitario ufficio accesso ai servizi ha compreso le attività precedenti dello sportello sociosanitario, sportello famiglia e sportello H e si è ridefinito come P.U.A.

Gruppi Target/ Macroarea: **altro**

Codice n. **63**

Titolo:	PROGETTO SPERIMENTALE DI SEGRETARIATO SOCIALE ITINERANTE RIVOLTO SIA A CITTADINI STRANIERI CHE ITALIANI IN PARTICOLARE STATO DI NECESSITÀ.
Liveas:	Segretariato sociale
Anno di attivazione:	2009
Titolare:	Municipio VII
Gestione:	cooperativa sociale Mediterraneo Mosaico di Culture.
Sede:	Via Cave di Pietralata, 21 Roma
Descrizione attività:	Segretariato Sociale multi-etnico itinerante da svolgersi con un pulmino in zone del territorio del Municipio particolarmente
Posti utenti:	
Lista d'attesa:	no
Costo:	11.440.00 iva compresa
Fonti di finanziamento:	Fondo Nazionale Politiche sociali annualità 2007
Durata prevista:	1 anno dal nuovo affidamento
N. operatori impegnati per qualifica:	1 psicologo terapeuta, 1 autista pulmino e mediatore culturale per arabo e francese, altri mediatori a chiamata per le altre lingue.
Note:	

Gruppi Target/ Macroarea: **altro**

Codice n. **64**

Titolo:	PUNTO INFORMAGIOVANI
---------	-----------------------------

Liveas:	
Anno di attivazione:	1996
Titolare:	Dipartimento IV - Ufficio Politiche Giovanili
Gestione:	dal 2007 indiretta attraverso l'affidamento alla ZETEMA
Sede:	Via Olcese 28, 00155
Descrizione attività:	<p>Accoglienza e informazione su:</p> <ul style="list-style-type: none"> • lavoro • formazione • diritti e servizi • turismo giovanile • concorsi • attività del tempo libero (ambiente, cultura, eventi....) • compilazione e preparazione dei curricula • assistenza e istruzione di base finalizzata all'uso delle tecnologie (internet) • collaborazione con Istituti Superiori e Associazioni del territorio e con altri servizi del Municipio
Posti utenti:	Uno o più fino a 15 in gruppo classe
Lista d'attesa:	Per appuntamento
Costo:	gratuito
Fonti di finanziamento:	Dipartimento IV - Ufficio Politiche Giovanili
Durata prevista:	illimitata
N. operatori impegnati per qualifica:	1 istruttore direttivo amministrativo

Gruppi Target/ Macroarea: **altro**

Codice n. 65	
Titolo:	SPORTELLO ANTIUSURA
Liveas:	

Anno di attivazione:	
Titolare:	
Gestione:	
Sede:	presso CABA
Descrizione attività:	Informazione, orientamento e presa in carico di persone entrate nel circuito dell'usura per la soluzione del problema e l'avvio di un percorso di sostegno e accompagnamento nella legalità
Posti utenti:	
Lista d'attesa:	
Costo:	nessun costo per il Municipio
Fonti di finanziamento:	
Durata prevista:	
N. operatori impegnati per qualifica:	
Note:	

Gruppi Target/ Macroarea: **Altro**

Codice n. 66	
<i>Titolo:</i>	Progetto integrato per la sicurezza urbana partecipata "L'ALTRA STRADA"
<i>Liveas:</i>	
<i>Anno di attivazione:</i>	2009
<i>Titolare:</i>	Municipio
<i>Gestione:</i>	diretta in partenariato con i tre organismi firmatari

	dell'accordo
<i>Sede:</i>	Area promozione sociale - ufficio inclusione sociale emergenza abitativa Viale Palmiro Togliatti 983
<i>Descrizione attività:</i>	Mediazione dei conflitti sociali legati al fenomeno della prostituzione, aumentando il senso di sicurezza reale o percepita dai cittadini attraverso azioni innovative ed integrate di mediazione sociale, prevenzione e riduzione del danno, sensibilizzazione e formazione con laboratori di educazione all'affettività ed alla legalità
<i>Posti utenti:</i>	
<i>Lista d'attesa:</i>	
<i>Costo:</i>	euro 125.000,00 per un anno
<i>Fonti di finanziamento:</i>	Regione Lazio (euro 100.000,00) Legge regionale 5 luglio 2001, n.15 Municipio VII (euro 25.000,00 corrispondenti a risorse umane e strumentali)
<i>Durata prevista:</i>	finanziato per 1 anno
<i>N. operatori impegnati per qualifica:</i>	per il Municipio 1 assistente sociale come responsabile del progetto e operatori dei tre organismi firmatari dell'accordo di partenariato
<i>Note:</i>	

Gruppi Target/ Macroarea: **Altro**

Codice n. 67	
<i>Titolo:</i>	PROGETTO INTEGRATO PER LA SICUREZZA URBANA PARTECIPATA "BULLI E BULLE VITTIME PREPOTENTI"
<i>Liveas:</i>	
<i>Anno di attivazione:</i>	2010
<i>Titolare:</i>	Municipio
<i>Gestione:</i>	diretta in partenariato con l'associazione Antropos
<i>Sede:</i>	Area promozione sociale - ufficio inclusione sociale emergenza abitativa Viale Palmiro Togliatti 983

<i>Descrizione attività:</i>	Il progetto intende prevenire il fenomeno del bullismo contenendo gli effetti del disagio adolescenziale sia nella scuola che nei contesti extra-scolastici, attraverso: formazione docenti, genitori e ragazzi in ambito scolastico; unità di strada nei luoghi informali di aggregazione giovanile; recupero del parco Madre Teresa di Calcutta.
<i>Posti utenti:</i>	
<i>Lista d'attesa:</i>	
<i>Costo:</i>	euro 200.000,00 per un anno
<i>Fonti di finanziamento:</i>	Regione Lazio. Legge regionale 5 luglio 2001, n.15
<i>Durata prevista:</i>	1 anno
<i>N. operatori impegnati per qualifica:</i>	per il Municipio 1 assistente sociale come responsabile del progetto e operatori dell'organismo affidatario
<i>Note:</i>	

Gruppi Target/ Macroarea:Altro

Codice n. 68	
Titolo:	TANDEM PLUS NETWORK
Liveas:	
Anno di attivazione:	gennaio 2007 Lille prima ideazione dell'Associazione europea Tandem Plus; Granada 2007 e Lisbona 2007 ipotesi per statuto e protocollo d'intesa; nascita Lille 18/19 febbraio 2008; Roma 15/16 luglio 2008 i partner decidono per la formale registrazione della rete e del suo statuto presso la prefettura di Lille; Granada 13/14 ottobre 2008 composizione del Consiglio d'Amministrazione e firma del partenariato; 2 novembre 2008 registrazione dello Statuto presso la Prefettura di Lille; 16 febbraio 2009 apertura del conto di

	Tandem Plus. In data 30 settembre 2008 il Municipio Roma VII ha aderito alla rete Tandem Plus.
Titolare:	
Gestione:	organi della rete sono: <ul style="list-style-type: none"> • Consiglio di Amministrazione costituito da Presidente - FCI (Francia), Segretario - ENAIP (Germania), Tesoriere - OESSE (Italia), 2 amministrativi Diputation de Granada e IZ Bratislava (Spagna e Slovacchia) • Assemblea Generale costituita da tutti i membri della Rete
Sede:	legale della Rete: Lille France, Centre Vauban 201 rue Colbert
Descrizione attività:	<ul style="list-style-type: none"> • Scambio di informazioni e di buone prassi sulle politiche sociali • Partnership nel lavoro di sviluppo e sperimentazione di processi di inclusione per fasce di popolazione a rischio • Creazione di "Tandem" coordinati da un partner e costituiti in base agli interessi e alle competenze delle diverse realtà appartenenti alla rete: <ol style="list-style-type: none"> a) TANDEM 1 discriminazione, lotta al razzismo, intercultura, immigrazione, pari opportunità <i>coordina Municipio Roma VII</i> b) TANDEM 2 Life Long Learning, educazione, occupazione <i>coordina FCI</i> c) TANDEM 3 politiche giovanili <i>coordina OESSE</i> d) TANDEM 4 cooperazione e sviluppo locale <i>coordina Diputation de Granada</i>
Posti utenti:	-----
Lista d'attesa:	-----
Costo:	300 € per la partecipazione alla rete. La sottoscrizione annuale è stabilita dall'Assemblea Generale
Fonti di finanziamento:	
Durata prevista:	illimitata
N. operatori impegnati per qualifica:	almeno un operatore individuato da ogni ente che aderisce alla rete Adelma - Marocco, Anjaf - Portogallo, City of Zagreb - Croazia, Diputation de Granada - Spagna, Enaip - Germania, FCI - Francia, GIE - Romania, IBOS - Danimarca, IZ - Slovacchia, EFT AID - Belgio, Municipio Roma VII - Italia, Oesse - Italia

	Il Municipio Roma VII ha nominato referente tecnico della rete sociale europea Tandem Plus la P. O. dell'Area Promozione Sociale
Note:	

5. Gli obiettivi e le priorità

Attraverso i lavori dei Tavoli di co - progettazione sono stati individuati i punti di forza e di debolezza del territorio, le opportunità e i rischi, le situazioni più critiche: bisogni e domande non soddisfatte, difficile accesso ai servizi da parte di alcune categorie di persone, già descritti nel capitolo relativo ai bisogni.

L'orientamento delle attività, in assenza di nuovi fondi dedicati a progetti innovativi, deve essere indirizzato, oltre che alla garanzia della continuità dei livelli essenziali di assistenza, al potenziamento delle azioni di sistema (descritte nel capitolo dedicato) indispensabili a completare i processi di integrazione con le altre politiche e alcuni processi organizzativi, sia finalizzati al miglioramento interno dell'Area Promozione Sociale, sia al servizio rivolto ai cittadini, come per esempio l'informazione e l'accreditamento dei servizi alla persona.

Vengono evidenziati obiettivi conseguiti e alcuni ancora da raggiungere:

- a) individuazione di una struttura in cui ricavare mini appartamenti da utilizzare a termine per nuclei sfrattati
- b) razionalizzazione dei servizi, individuando nuove forme per la riduzione delle liste d'attesa, anche attraverso l'offerta di nuovi spazi per servizi di accoglienza e socializzazione
- c) accreditamento di associazioni di volontariato per interventi di assistenza leggera

- d) allestimento e attivazione di un appartamento per la semiautonomia di donne che subiscono violenza
- e) allestimento di un "Appartamento pedagogico" per l'educazione, il rafforzamento e il sostegno alle figure genitoriali in carico ai servizi quale diffusione di buone prassi all'interno dei progetti della Rete Sociale Europea "Tandem Plus"

6. La programmazione dei servizi e degli interventi sociali

Sulla base degli obiettivi descritti dalla componente politica nella sezione precedente vengono descritti i servizi e gli interventi da realizzare nel periodo di validità del Piano, necessari a raggiungerli:

- a) quelli a cui dovrà essere assicurata semplicemente la continuità rispetto al periodo precedente;
- b) quelli che si prevede di innovare, migliorare, ridimensionare
- c) quelli da attivare "ex novo" (tenendo conto della sostenibilità finanziaria)
- d) quelli eventualmente da portare a conclusione in modo ordinato.

Vengono allegate alcune schede sintetiche descrittive della tipologia, dell'organismo promotore, delle specifiche tecniche ed organizzative, e riferite a servizi a cui è opportuno dare continuità, sulla base di quanto indicato nella RPP 2008/10.

Livello di welfare: accesso ai servizi e alle opportunità

(accesso ai servizi e alle opportunità, responsabilità civiche, welfare di prossimità, inclusione sociale e autonomia, welfare residenziale, emergenza sociale)

Titolo	Gruppo Target/ Macroarea* e codice N**	servizi ed interventi a cui assicurare continuità	servizi ed interventi da sviluppare, integrare, innovare	servizi ed interventi da creare ex novo	servizi da chiudere e interventi da portare a conclusione
PUA	Al 64		X		
Segretariato Sociale	Al 64		X		
Sportello Antiusura	Al 68	X			
Progetto sperimentale di Segretariato sociale Itinerante rivolto sia a cittadini stranieri che italiani in particolare stato di necessità.	Al 65		X		

Inchieste coniugi per l'adozione	RF 2	X			
GIL / PAGIL	RF 4		X		
Centro di Consulenza e Mediazione Familiare	RF 6		X		
Punto Informagiovani	AI 66	X			

* Responsabilità familiari: RF, minori: M, disabili: D, persone anziane: A, contrasto alla povertà: C, altro: AI.** Si fa riferimento alla numerazione utilizzata nelle schede di analisi dell'offerta di servizi.

Livello di welfare: responsabilità civiche

(accesso ai servizi e alle opportunità, responsabilità civiche, welfare di prossimità, inclusione sociale e autonomia, welfare residenziale, emergenza sociale)

Titolo	Gruppo Target/ Macroarea* e codice N**	servizi ed interventi a cui assicurare continuità	servizi ed interventi da sviluppare, integrare, innovare	servizi ed interventi da creare ex novo	servizi da chiudere e interventi da portare a conclusione
Affidamento familiare	RF 3	X			
Incontrarsi è una festa	M/RF 21			X	
Ti accompagno per un tratto di strada	M/RF 22		X		
Pillole di riflessività	M/RF 25			X	
Rafforziamo i legami	M/RF 23			X	
Rafforziamo i legami	M/RF 24			X	
Progetto integrato per la sicurezza urbana partecipata "L'altra strada"	AI 69				X
Progetto integrato per la sicurezza urbana partecipata "Bulli e bulle"		X			

Costruire una cultura sostenibile per la convivenza	M 12	X			

* Responsabilità familiari: RF, minori: M, disabili: D, persone anziane: A, contrasto alla povertà: C, altro: Al.

** Si fa riferimento alla numerazione utilizzata nelle schede di analisi dell'offerta di servizi.

Livello di welfare: welfare di prossimità

(accesso ai servizi e alle opportunità, responsabilità civiche, welfare di prossimità, inclusione sociale e autonomia, welfare residenziale, emergenza sociale)

Titolo	Gruppo Target/ Macroarea* e codice N**	servizi ed interventi a cui assicurare continuità	servizi ed interventi da sviluppare, integrare, innovare	servizi ed interventi da creare ex novo	servizi da chiudere e interventi da portare a conclusione
Servizio alla persona per minori	RF 1		X		
Centro di educazione ambientale	M 7	X			
Centro Aggregazione per l'infanzia (quartiere Quarticciolo)	M 8 30/PRS	X			
Centro di aggregazione per adolescenti (quartiere Tor Sapienza)	M 9 27/PRS	X			
Centro di aggregazione per adolescenti (quartiere Centocelle)	M 10 29/PRS		X		
Centro Aggregazione per l'infanzia (Quartiere Centocelle)	M 11 28/PRS	X			
Centro 44 Gatti	M/RF 14		X		

Centro Diurno per minori "La Rustica"	M 15	X	X		
Assistenza per alunni diversamente abili frequentanti le scuole dell'infanzia comunali, le materne statali, le elementari e le medie inferiori	D 26	X			
Trasporto minori disabili	D 27	X			
Servizio alla persona diversamente abile	D 28	X	X		
Servizio alla persona diversamente abile Assistenza indiretta vita indipendente	D 29 A	X			
Servizio alla persona diversamente abile Assistenza integrativa	D 29 B	X	X		
Servizio alla persona diversamente abile Rimborso spese	D 29 C	X	X		
Autonomamente	D 30				X A regime
Attività sportiva	D 31		x		
Club socializzante	D 32	X			
Punto blu	D 33		X		
Assistenza domiciliare integrata per anziani non autosufficienti	A 35	X			
Centro Diurno Alzheimer La Coccinella	A 36		X		
Centro Diurno Anziani Fragili Il Girasole	A 37	X			
Servizio alla persona anziana	A 38	X			
Emergenza estate pronto nonno	A 41	X			
Dimissioni protette	A 42		X		

Teleassistenza	A 43	X			
TIMSAP	A 53				X
Centri Sociali per Anziani	A 45		X		
Andiamo a teatro	A 46	X			
Muoversi in allegria	A 47	X			
Ginnastica della mente	A 48	X			
Rivestiamo il VII Municipio	A 50		X		
Soggiorni anziani	A 44		X		

* Responsabilità familiari: RF, minori: M, disabili: D, persone anziane: A, contrasto alla povertà: C, altro: Al.

** Si fa riferimento alla numerazione utilizzata nelle schede di analisi dell'offerta di servizi.

Livello di welfare: inclusione sociale e autonomia

(accesso ai servizi e alle opportunità, responsabilità civiche, welfare di prossimità, inclusione sociale e autonomia, welfare residenziale, emergenza sociale)

Titolo	Gruppo Target/ Macroarea* e codice N**	servizi ed interventi a cui assicurare continuità	servizi ed interventi da sviluppare, integrare, innovare	servizi ed interventi da creare ex novo	servizi da chiudere e interventi da portare a conclusione
Interventi di sostegno alla famiglia Legge 32	C 59	X			
Interventi economici minori non riconosciuti	M 16	X			
Interventi di sostegno al nucleo familiare Deliberazione 154/97	C 57	X	X		
Intervento di sostegno economico per il superamento dell'emergenza abitativa Deliberazione 163/98	C 60	X	X		
Pasti a domicilio	C 63		X		
Interventi economici per disagiati mentali	C 67	X			
Erogazione rendite a fini assistenziali	C 62	X			
Carta etica	M/RF 18				
Bonus famiglie numerose	M/RF 20				

Bonus bebè	M/RF 19				
Erogazione interventi delib. 237/00 autorità energia elettrica e gas	C 58	X			
Posizione anagrafica Via Modesta Valenti, 7	C 61		X		
Amministratore di sostegno	A D 34	X			

* Responsabilità familiari: RF, minori: M, disabili: D, persone anziane: A, contrasto alla povertà: C, altro: Al.

** Si fa riferimento alla numerazione utilizzata nelle schede di analisi dell'offerta di servizi.

Livello di welfare: welfare residenziale
(accesso ai servizi e alle opportunità, responsabilità civiche, welfare di prossimità, inclusione sociale e autonomia, welfare residenziale, emergenza sociale)

Titolo	Gruppo Target/ Macroarea* e codice N**	servizi ed interventi a cui assicurare continuità	servizi ed interventi da sviluppare, integrare, innovare	servizi ed interventi da creare ex novo	servizi da chiudere e interventi da portare a conclusione
Assistenza residenziale minori e nuclei madre/bambino	M 13	X	X		
Accoglienza in strutture residenziali per anziani	A 40	X	X		
Accoglienza notturna	C 55	X			
Servizio Mensa Sociale	C 56	X			
RSA	A 39	X	X		

* Responsabilità familiari: RF, minori: M, disabili: D, persone anziane: A, contrasto alla povertà: C, altro: Al.

** Si fa riferimento alla numerazione utilizzata nelle schede di analisi dell'offerta di servizi.

7. L'integrazione delle politiche sociali con le altre politiche dello sviluppo urbano
Vengono qui inseriti documenti relativi al lavoro in rete - a livello intra - municipale ed intermunicipale per l'integrazione dei servizi e degli interventi sociali con quelli del sistema sanitario, dell'istruzione, della formazione e dell'educazione non formale, del lavoro e per l'occupazione, del credito e della

finanza, dell'abitare, della mobilità, delle politiche familiari e giovanili, ambientali, culturali e sportive.

7 a Con il sistema sanitario

La ASL RM B II Distretto e il Municipio Roma VII già nel Piano di Zona 2002/2004 hanno avviato progetti ad alta integrazione socio - sanitaria e a garanzia dei livelli essenziali di assistenza: le due Istituzioni si sono impegnate congiuntamente con rispettive competenze e distinte responsabilità nella realizzazione dei progetti integrati.

L'azione di monitoraggio e di verifica ha permesso, non solo di realizzare i progetti integrati e finanziati, ma anche di costruire una rete fra servizi già presenti nel territorio; si è dato così l'avvio allo spostamento delle iniziative dal

sistema dell'offerta precostituita e autoreferenziale al sistema della domanda, in cui i soggetti sociali e i cittadini sono chiamati a svolgere un ruolo da protagonisti responsabili e non meri destinatari di provvedimenti.

Nel primo Piano di Zona è stata offerta un'opportunità di conoscenza del sistema sociale e di avvio della metodologia di co - progettazione di interventi maggiormente focalizzati verso i progetti innovativi, più che finalizzati ad azioni di sistema. L'integrazione avviata con il primo Piano di Zona è stata realizzata più a livello di accordi gestionali che a livello di indirizzo strategico condiviso fra le due Istituzioni.

Vanno calendarizzate le riunioni fra tutti i referenti delle Aree tematiche di intervento individuate:

Accoglienza

Minori e genitorialità

Adulti

Disabilità

Anziani

allo scopo di approfondire la condivisione dell'analisi dei processi di lavoro integrati.

Ancora da completare gli accordi su procedure specifiche, il potenziamento della rete gestionale, una condivisione nella gestione del budget socio - sanitario e una rilevazione capillare dei bisogni socio - sanitari della popolazione.

7 b Con il sistema dell'istruzione, della formazione e dell'educazione non formale, delle politiche culturali

Aspetti significativi dell'integrazione delle politiche sociali con quelle culturali della formazione e dell'educazione non formale sono nel Municipio: l'attenzione ai bisogni e alle relazioni con la Comunità Islamica, il riconoscimento e il sostegno alle attività della BandaRustica, la costituzione del Comitato Locale EDA.

8. Il Piano Municipale per l'infanzia e l'adolescenza (legge 285/97)

Aggiornamento 2010 dei progetti finanziati dalla Legge 285/97.

Descrizione delle variazioni e motivazioni che le hanno determinate:

CODICE 28/PRS Centro di aggregazione per l'infanzia

Il progetto non è stato affidato per mancanza di locali idonei allo svolgimento delle attività. Il Municipio ha individuato una nuova sede i cui lavori di adeguamento dei locali non sono conclusi, si prevede la riattivazione del servizio a partire da settembre. Questo comporterà uno spostamento nella conclusione del progetto rispetto a quanto previsto nell'aggiornamento 2009 del PRSM sia per l'esercizio 2008 che per il 2009.

CODICE 29/PRS Centro di aggregazione per adolescenti: Tandereig

Azione rimodulata: laboratorio di breakdance e tecktonic

Motivazioni: il gruppo degli adolescenti che si allenava nella palestra dedicata alla danza – a seguito dell'apertura di una nuova struttura dedicata alle attività di espressione corporea e danza situata nel centro storico della città – si è trasferito nella nuova struttura.

Considerato che i più bravi insegnavano ai più giovani non si è potuto verificare il ricambio. Conseguentemente si è ripensato al contenuto e alla organizzazione del centro aggregativo, potenziando l'intervento di educativa di strada nei luoghi della

socializzazione informale dei ragazzi ed eliminando lo spazio dedicato alla espressione corporea.

CODICE 5/PRS Costruire una cultura sostenibile per la convivenza

Azione rimodulata: L'evento conclusivo è stato articolato in due giornate diverse: la premiazione dei lavori realizzati dai bambini e dai ragazzi partecipanti al progetto e la presentazione pubblica della campagna antirazzista e la pubblicazione dei lavori realizzati. Per questo motivo è stata modificata la durata del progetto che da sei mesi è stata portata a dieci.

Programmazione risorse L. 285/97 – Anni finanziari 2007 – 2008 – 2009

Municipio Roma VII

Codice	Titolo	Importo assegnato 2007	Importo assegnato 2008	Importo assegnato 2009
27/PRS	CENTRO DI AGGREGAZIONE ADOLESCENTI [Quartiere Tor Sapienza]	€ 120.000,00	€ 120.000,00	€ 120.000,00
28/PRS	CENTRO DI AGGREGAZIONE PER L'INFANZIA [Quartiere Centocelle]	€ 52.296,00	€ 52.296,00	€ 52.296,00
29/PRS	CENTRO DI AGGREGAZIONE ADOLESCENTI [Quartiere Centocelle]	€ 85.200,00	€ 85.200,00	85.200,00
30/PRS	CENTRO DI AGGREGAZIONE PER L'INFANZIA [Quartiere Quarticciolo]	€ 86.500,00	€ 84.000,00	€ 84.000,00

5/PRS	COSTRUIRE UNA CULTURA SOSTENIBILE PER LA CONVIVENZA	€ 10.710,00	€ 10.710,00	€ 10.710,00
Totale per continuità progetti in atto		€ 352.206,00	€ 352.206,00	€ 352.000,00
Totale assegnato per progetti		€ 352.206,00	€ 352.206,00	€ 352.206,00
Totale assegnato per azioni di sistema (2%)		€ 7.187,58	€ 7.187,58	€ 7.187,58
Totale ex-lege 285/97		€ 359.393,58	€ 359.393,58	€ 359.393,58

Programmazione risorse L. 285/97 – Anno finanziario 2007

Municipio Roma VII

Codice	Titolo	Importo affidato (anno finanziario 2007)	Periodo finanziato con le risorse anno 2007	Rimodulazione	
				SI	NO
30/PRS	Centro aggregazione per l'infanzia (quartiere Quarticciolo)	84.000,00	Mesi 12 Fino al 31 marzo 2009	X	
27/PRS	Centro aggregazione adolescenti (quartiere Tor Sapienza)	120.000,00	Mesi 12 Fino al 31 marzo 2009	X	
28/PRS	Centro aggregazione per l'infanzia (quartiere Centocelle)	52.296,00	Mesi 12 Fino al 31 marzo 2009	X	
29/PRS	Centro aggregazione adolescenti (quartiere Centocelle)	85.200,00	Mesi 12 Fino al 31 marzo 2009	X	
5/PRS	Costruire una cultura sostenibile per la convivenza	€ 10.710,00	Mesi 10 dall'avvio del progetto		X
Totale per continuità progetti in atto		€ 352.206,00			

Totale assegnato per progetti	€ 352.206,00
Totale assegnato per azioni di sistema (2%)	€ 7.187,58
Totale ex lege 285/97	€ 359.393,58

Programmazione risorse L. 285/97 – Anni finanziari 2008 – 2009

Municipio Roma VII

Codice	Titolo	2008	2009
27/PRS	CENTRO DI AGGREGAZIONE ADOLESCENTI [Quartiere Tor Sapienza]	€ 120.000,00	€ 120.000,00
28/PRS	CENTRO DI AGGREGAZIONE PER L'INFANZIA [Quartiere Centocelle]	€ 52.296,00	€ 52.296,00
29/PRS	CENTRO DI AGGREGAZIONE ADOLESCENTI [Quartiere Centocelle]	€ 85.200,00	€ 85.200,00
30/PRS	CENTRO DI AGGREGAZIONE PER L'INFANZIA [Quartiere Quarticciolo]	€ 84.000,00	€ 84.000,00
5/PRS	COSTRUIRE UNA CULTURA SOSTENIBILE PER LA CONVIVENZA	€ 10.710,00	€ 10.710,00
Totale per continuità progetti in atto		€ 352.206,00	€ 352.206,00

Totale assegnato per progetti	€ 352.206,00	€ 352.206,00
Totale assegnato per azioni di sistema (2%)	€ 7.187,58	€ 7.187,58
Totale ex-lege 285/97	€ 359.393,58	€ 359.393,58

Interventi per l'attuazione della Legge 285/97 nel Comune di Roma
Anni finanziari 2008 - 2009

Municipio Roma VII
SCHEDA PROGETTO

A. Titolo del progetto

Centro di aggregazione per adolescenti (quartiere Tor Sapienza) ³ 27/PRS	CODICE
---	---------------

B. Continuità del progetto

Il progetto riguarda la continuità del seguente intervento già finanziato dalla legge 285/97:

X Centro di aggregazione adolescenti

Scheda progetto del 2° Piano Cittadino n° 42/a
(Ordinanza Commissario Straordinario n. 131 del 28 maggio 2001)

X Centro di aggregazione adolescenti

Scheda progetto Finanziamento 2003 n° 31/05
(Deliberazione G.C. n. 280 del 12 maggio 2004)

X Centro di aggregazione adolescenti

Scheda progetto del rifinanziamento del 2 P.T.C. n. 31/05/2 PTC
(D.D. Dipartimento Promozione dei Servizi Sociali e della Salute n. 3071 del 22 settembre 2005)

X Centro di aggregazione adolescenti (quartiere Tor Sapienza)

Scheda n. 27/PRS del "Quadro progettuale degli interventi promossi dai Municipi e dai Dipartimenti V, XI e XVII (ex XVI) in attuazione della legge 285/97 anni finanziari 2007-2008-2009" (Deliberazione della G. C. 141 del 7 maggio 2009)

Il progetto:

X consiste nella mera estensione temporale dei servizi attivati, senza alcuna rimodulazione

prevede la rimodulazione di alcune azioni o di altri elementi operativi

C. Durata prevista delle azioni finanziabili con le risorse 2008

Periodo: da 1.04.2009 a 31.03.2010 per complessivi mesi 12[Periodo: dal 1.04.2009 al 30.09.2009 già affidato per complessivi mesi 6]³

D. Costo complessivo del progetto

	Euro
Anno finanziario 2008 ¹	120.000,00
Anno finanziario 2009 ²	120.000,00
Totale	240.000,00

Interventi per l'attuazione della Legge 285/97 nel Comune di Roma
Anni finanziari 2008 -2009

Municipio Roma VII
SCHEDA PROGETTO

A. Titolo del progetto

Centro di aggregazione per adolescenti (quartiere Centocelle) ³

CODICE 29/PRS

B. Continuità del progetto

Il progetto riguarda la continuità del seguente intervento già finanziato dalla legge 285/97:

X Titolo: **Centro aggregazione adolescenti**

Scheda progetto del 2° Piano Cittadino n° 42/C
(Ordinanza Commissario Straordinario n. 131 del 28 maggio 2001)

X Titolo: **Centro di aggregazione adolescenti**

Scheda progetto Finanziamento 2003 n° 42/C (Deliberazione G.C. n 280 del 12.5.2004)

X Titolo: **Centro di aggregazione adolescenti**

Scheda progetto del rifinanziamento del 2° Piano Cittadino n° 42/05/2 PTC
(D.D. n. 3071 del 22 settembre 2005)

X Titolo: **Centro di aggregazione adolescenti (quartiere Centocelle)**

Scheda n. 29/PRS del "Quadro progettuale degli interventi promossi dai Municipi e dai Dipartimenti V, XI e XVII (ex XVI) in attuazione della legge 285/97 anni finanziari 2007-2008-2009" (Deliberazione della G. C. 141 del 7 maggio 2009)

Il progetto:

Consiste nella mera estensione temporale del progetto

X prevede la rimodulazione di alcune azioni o di altri elementi operativi

Il laboratorio di break dance e tecktonic è stato soppresso ed è stato potenziato l'intervento di educativa di strada nei luoghi della socializzazione informale dei ragazzi. L'apertura di una nuova struttura cittadina dedicata all'espressione corporea e alla danza ed il trasferimento del campo nomadi di Casilino 900 hanno generato una riduzione nelle presenze di giovani

Durata prevista delle azioni finanziabili con le risorse 2008

Periodo: dal 1.04.2009 a 31.03.2010 per complessivi mesi 12

¹ Importo impegnato ai sensi della nota QE n. 50012 del 30 settembre 2008 del Dipartimento Promozione dei Servizi Sociali e della Salute.

² L'importo indicato per l'anno finanziario 2009 è condizionato all'effettivo trasferimento delle risorse da parte dello Stato.

[Periodo: dal 1.04.2009 al 30.09.2009 già affidato per complessivi mesi 6]³

D. Costo complessivo del progetto

	Euro
Anno finanziario 2008 ³	85.200,00
Anno finanziario 2009 ⁴	85.200,00
Totale	170.400,00

Interventi per l'attuazione della Legge 285/97 nel Comune di Roma

Anni finanziari 2008 - 2009

Municipio Roma VII

SCHEMA PROGETTO

A. Titolo del progetto

Centro di aggregazione per l'infanzia (quartiere Centocelle) ³	CODICE 28/PRS
---	----------------------

B. Continuità del progetto

Il progetto riguarda la continuità del seguente intervento già finanziato dalla legge 285/97:

X Titolo: **Centro di aggregazione per l'infanzia**

Scheda progetto del 2° Piano Territoriale Cittadino n. 41/b
(Ordinanza Commissario Straordinario n. 131 del 28 maggio 2001)

X Titolo: **Centro di aggregazione per l'infanzia**

Scheda progetto Finanziamento 2003 n. 41/b (Deliberazione G.C. n 280 del 12.5.2004)

X Titolo: **Centro di aggregazione per l'infanzia**

Scheda progetto del rifinanziamento del 2° Piano Territoriale Cittadino n. 41/05/2
PTC (D.D. n. 3071 del 22 settembre 2005)

X Titolo: **Centro di aggregazione per l'infanzia [quartiere Quarticciolo]**

Scheda n. 28/PRS del "Quadro progettuale degli interventi promossi dai Municipi e dai Dipartimenti V, XI e XVII (ex XVI) in attuazione della legge 285/97 anni finanziari 2007-2008-2009" (Deliberazione della G. C. 141 del 7 maggio 2009)

Il progetto:

consiste nella mera estensione temporale dei servizi attivati, senza alcuna rimodulazione

X prevede la rimodulazione di alcune azioni o di altri elementi operativi

Il progetto è stato affidato dal 1 settembre 2010 per trasferimento della sede i cui lavori si sono conclusi a fine agosto. Questo comporterà uno spostamento nella conclusione del progetto rispetto a quanto previsto nell'agg. 2009 sia per l'esercizio 2008 che per l'esercizio 2009. Altra variazione sarà il numero dei bambini che passa da 25 a 15 in quanto la sede attuale è più piccola.

³ Risorse finanziarie impegnate ai sensi della nota QE n. 50012 del 30.09.08 del Dipartimento Promozione dei Servizi Sociali e della Salute.

⁴ L'importo indicato per l'anno finanziario 2009 è condizionato all'effettivo trasferimento delle risorse da parte dello Stato.

Durata prevista delle azioni finanziabili con le risorse 2008

Periodo: dal 1.04.2009 al 30.09.2009 (già affidato per complessivi mesi 6) ³
dal 1.09.2010 al 28 febbraio 2011

D. Costo complessivo del progetto

	Euro
Anno finanziario 2008 ⁵	52.296,00
Anno finanziario 2009 ⁶	52.296,00
Totale	104.592,00

Interventi per l'attuazione della Legge 285/97
Anni finanziari 2008 -2009
Municipio Roma VII

SCHEDA PROGETTO

A. Titolo del progetto

Centro di aggregazione per l'infanzia (quartiere Quarticciolo) ³ 30/PRS	CODICE
--	---------------

B. Continuità del progetto

Il progetto riguarda la continuità del seguente intervento già finanziato dalla legge 285/97:

X Titolo: Centro di aggregazione per l'infanzia

Scheda progetto n. 41/a del 2° Piano Cittadino per l'infanzia e l'adolescenza (Ordinanza Commissario Straordinario n. 131 del 28 maggio 2001))

X Titolo: Centro di aggregazione per l'infanzia

Scheda progetto Finanziamento 2003 n° 30/05 (Deliberazione G.C. n 280 del 12.5.2004)

X Titolo: Centro di aggregazione per l'infanzia

Scheda progetto del rifinanziamento del 2° Piano Cittadino n° 30/05 /2 PTC (D.D. n. 3071 del 22 settembre 2005)

X Titolo: Centro di aggregazione per l'infanzia (quartiere Quarticciolo)

Scheda n. 30/PRS del "Quadro progettuale degli interventi promossi dai Municipi e dai Dipartimenti V, XI e XVII (ex XVI) in attuazione della legge 285/97 anni finanziari 2007-2008-2009" (Deliberazione della G. C. 141 del 7 maggio 2009)

Il progetto:

- consiste nella mera estensione temporale dei servizi attivati, senza alcuna rimodulazione
- prevede la rimodulazione di alcune azioni o di altri elementi operativi

C. Durata prevista delle azioni finanziabili con le risorse 2008

Periodo: dal 1.04.2009 al 31.03.2010 per complessivi mesi 12
[periodo: dal 1.04.2009 al 30.09.2009 già affidato per complessivi mesi 6]³

D. Costo complessivo del progetto

	Euro
Anno finanziario 2008 ⁷	84.000,00
Anno finanziario 2009 ⁸	84.000,00
Totale	168.000,00

⁵ Importo impegnato ai sensi della nota QE n. 50012 del 30 settembre 2008 Dipartimento Promozione dei Servizi Sociali e della Salute.

⁶ L'importo indicato per l'anno finanziario 2007 è condizionato all'effettivo trasferimento delle risorse da parte dello Stato.

⁷ Importo impegnato ai sensi della nota Dipartimento Promozione dei Servizi Sociali e della Salute QE n. 50012 del 30 settembre 2008.

⁸ L'importo indicato per l'anno finanziario 2009 è condizionato all'effettivo trasferimento delle risorse da parte dello Stato.

Piano Territoriale Cittadino per l'attuazione della Legge 285/97 nel Comune di Roma

Municipio Roma VII

Titolo del progetto

COSTRUIRE UNA CULTURA SOSTENIBILE PER LA CONVIVENZA	5 PRS
---	-------

Continuità/innovatività del progetto

- Il progetto è in continuità con un intervento del 2° Piano Cittadino (Scheda n.)
- Il progetto è in continuità con altro intervento finanziato con risorse diverse dalla legge 285/978 (specificare quale)
- è innovativo

In un contesto caratterizzato da una forte presenza di comunità straniere il progetto intende affrontare il tema del razzismo nelle sue dimensioni culturali, psicologiche e comportamentali promuovendo – all'interno delle scuole del territorio – percorsi di sensibilizzazione e partecipazione rivolti a preadolescenti e adolescenti in modo da prevenire l'insorgere di atteggiamenti razzisti e xenofobi che si sviluppano all'interno di sub-culture in cui prevalgono l'ignoranza, la paura e la diffidenza.

X Il progetto è stato modificato nella durata, da cinque mesi a 10.
Il progetto è in parte finanziato con il FNPS annualità 2007 per complessivi € 17.870,00.

Durata prevista delle azioni finanziabili nel triennio 2008-2010

Periodo: dal 15 novembre 2009 al 30 settembre 2010 per complessivi mesi 10

Costo complessivo del progetto (al netto del 2%)

	Euro
Anno finanziario 2007	10.710,00
Anno finanziario 2008	10.710,00
Anno finanziario 2009	10.710,00
Totale	32.130,00

9. Gli altri piani e progetti territoriali

Municipio VII

Scheda dati del

Piano municipale per il sostegno finanziario alle famiglie affidatarie (periodo 1 gennaio - 31 dicembre 2010)

Referente tecnico-amministrativo:

Dott. ssa Giuseppina Santoni

Telefono: 06 69607645

Fax: 06 69607648

Email: giuseppina.santoni@comune.roma.it

Municipio VII

1) Relazione sintetica sullo stato dell'affido	<ul style="list-style-type: none"> a) Minori in affido n. 32 b) Servizi Sociali e operatori che operano nell'affido: n. 4 + una psicologa ASL due ore al mese e due AASS (TSMREE), tutti operatori competenti per tutti i casi della Magistratura Minorile) c) Famiglie di origine n. 23 d) Famiglie affidatarie n. 27 (familiari 18, etero 6, part-time 3) e) Operatori nel terzo settore attivi nel settore dell'affido n. 6
2) Progetti in corso	<p>Progetto n. 1: "Un tratto di strada" gestito dall'Area Promozione Sociale.</p> <p>Il progetto viene realizzato in collaborazione con il Centro Comunale Pollicino e con il Movimento famiglie affidatarie del Borgo Ragazzi don Bosco, a seguito di un Protocollo di Intesa siglato nel settembre 2004 con l'obiettivo di <i>coordinare ed integrare tutte le risorse e gli interventi delle realtà territoriali che si occupano di affidamento familiare.</i></p> <p>Mensilmente, alla presenza di Operatori dell'Area Promozione Sociale, vengono effettuate le riunioni del gruppo di auto aiuto appositamente costituito fra le famiglie che hanno minori in affidamento familiare.</p> <p>Mensilmente si riunisce anche il Tavolo tecnico alla presenza di Operatori dell'ASL RM B, del Municipio, del Centro Comunale Pollicino e del Borgo Ragazzi don Bosco.</p> <p>Progetto n. 2: Azioni di promozione e sostegno all'affidamento familiare" affidato al Borgo Ragazzi don Bosco.</p> <p>Le attività previste sono la sensibilizzazione nelle parrocchie, scuole e centri di aggregazione, gli incontri informativi, la formazione per gli aspiranti affidatari condotta in forma congiunta dal Municipio e dal Borgo Ragazzi don Bosco, il sostegno agli affidatari.</p>
3) Dati statistici	<ul style="list-style-type: none"> a) numero totale dei minori dati in affidamento comprensivo dei minori in strutture (totale di b + c) n. 88 b) numero totale dei minori dati in affidamento alle famiglie affidatarie n. 28 c) numero totale dei minori in affidamento alle strutture in casa famiglia n. 55 in gruppi appartamento n. 5
4) Preventivo delle risorse da impegnare per gli assegni di assistenza di base	€ 135.000,00
5) Preventivo delle risorse da impegnare per i sussidi integrativi	€ 10.000,00
6) Criticità esistenti per l'affido	<ol style="list-style-type: none"> 1. carenza di personale sia tecnico che amministrativo da destinare solo sulla tematica affido 2. scarsa integrazione tra politiche sociali e altre politiche tra cui quella abitativa, lavoro , scolastica ecc 3. la famiglia non è ancora coinvolta in modo attivo e partecipe così come prevede art. 16 legge n. 328/2000:

	<ul style="list-style-type: none"> ✚ l'interesse non è per la famiglia in condizioni di "normalità" ✚ l'affido può essere uno degli interventi a favore della famiglia in difficoltà, ma la famiglia, in generale, continua a non essere sostenuta ✚ l'interesse alla genitorialità è ancora "privato" più che considerato una funzione sociale ✚ Il bambino o il ragazzo ancora non sono considerati un "bene sociale" su cui deve investire l'intera società. <p>4. considerato che l'affido implica contemporaneamente l'intervento sul bambino, sulla famiglia affidataria e sulla famiglia di origine, è necessario dedicare maggiore attenzione al lavoro sulle capacità residue dei genitori e al loro potenziamento, così da garantire al minore il diritto alla sua famiglia.</p> <p>5. Sul territorio del Municipio Roma VII manca un luogo polifunzionale di sostegno alla genitorialità che funzioni come servizio di supporto, consulenza, di rilevazione dei bisogni delle famiglie, di attivazione di gruppi di auto aiuto per genitori (biologici, affidatari adottivi) spazio di incontro per la relazione bambini- genitori alla presenza di un educatore ecc.</p>
7) Note	

Municipio VII

Piano municipale dei Progetti per l’Affidamento Familiare

(periodo 1 gennaio - 31 dicembre 2010)

Referente tecnico-amministrativo:

Dott. sa Giuseppina Santoni

Telefono: 06 69607645

Fax: 06 69607647

email: giuseppina.santoni@comune.roma.it

Municipio VII

tabella riassuntiva dei progetti

n.	Nome del progetto	Breve descrizione	Importo
1	<p>“Un Tratto di strada....” gestito dall’ Area Promozione sociale</p>	<p>Questo progetto è nato dall’idea di pensare a un modo concreto per aiutare bambini in situazioni di difficoltà e creare una cultura dell’accoglienza e della solidarietà nel territorio. Un lavoro di rete nella comunità territoriale, allo scopo di organizzare una comunità accogliente: l’accoglienza (temporanea o permanente) dei bambini e delle loro famiglie di origine, all’interno di altre famiglie aperte e disponibili.</p> <p>Lo scopo del progetto è reperire persone e/o famiglie disponibili ad offrire, per un periodo, la loro famiglia a un bambino o ragazzo ospite di struttura o perché la sua famiglia di origine vive una difficoltà temporanea. I beneficiari sono: i bambini, le loro famiglie di origine, le persone e famiglie disponibili all’affido, la comunità territoriale.</p> <p>A seguito di protocollo di intesa con Borgo Ragazzi don Bosco e Centro Comunale Pollicino, si collabora per tutte le fasi di sensibilizzazione, informazione, formazione e sostegno.</p> <p>Mensilmente si riunisce il Tavolo tecnico composto da Operatori: referente ASL RMB, Municipio, Centro comunale Pollicino e Borgo Ragazzi don Bosco.</p>	Costo zero
2	<p>“Azioni di promozione e sostegno al’affidamento familiare”, affidato a Borgo Ragazzi don Bosco</p>	<p>Le attività previste sono la sensibilizzazione nelle parrocchie, scuole e centri di aggregazione, gli incontri informativi, la formazione per gli aspiranti affidatari condotta in forma congiunta dal Municipio e dal Borgo ragazzi don Bosco, il sostegno agli affidatari.</p>	15.000 euro dal fondo nazionale politiche sociali

Seguono n. 5 schede di progetto

Scheda del progetto n. 1

Tipologia progettuale (vedi tabella)	A	B	C	D	E
--------------------------------------	---	---	---	---	---

1) Nome del progetto	<i>Ti accompagno per un tratto di strada...</i>		
2) Descrizione del progetto	<i>Prosecuzione del progetto di sostegno alle famiglie affidatarie</i>		
3) Analisi del contesto territoriale e dei bisogni da soddisfare con il progetto	Dal 2001 all'interno del progetto un tratto di strada si riunisce il gruppo di famiglie affidatarie, con cadenza mensile, alla presenza di un'assistente sociale.		
4) Finalità, obiettivi e risultati attesi	Offrire maggiore consapevolezza e strumenti per affrontare il ruolo di famiglia affidataria.		
5) Organizzazione del progetto	Affidamento a terzi		
6) Descrizione delle attività progettuali nelle fasi realizzative	Realizzare 6 incontri con uno psicologo su temi specifici relativi all'età evolutiva.		
7) Tempi di realizzazione	Un anno rinnovabile		
8) Criteri e modalità di valutazione e relativi indicatori ed obiettivi target	OBIETTIVO	INDICATORI	RISULTATO ATTESO
	<i>Sostegno di gruppo</i>	<i>n. incontri</i>	<i>Almeno 6/anno</i>
	<i>Valutazione incontri</i>	<i>n. questionari</i>	<i>Almeno 30/anno</i>
9) Costi	e) spese per il personale: 1 consulente psicologo f) spese per materiali g) spese per servizi h) spese di gestione del progetto totale preventivato € 5.000		

Tipologia progettuale (vedi tabella)	A	B	C	D	E
--------------------------------------	---	---	---	---	---

1) Nome del progetto	<i>Incontrarsi è una festa</i>
2) Descrizione del progetto	Realizzare tre incontri informativi sulla tematica dell'affido familiare in 3 piazze del Municipio e distribuzione di materiale divulgativo realizzato dalle famiglie affidatarie (vedi libro "Un tratto di strada" da ristampare)
3) Analisi del contesto territoriale e dei bisogni da soddisfare con il progetto	Il Municipio Roma VII un territorio difficile sia per la complessità di problemi sia per le scarse risorse a disposizione. Ma per riscoprire la dimensione di cittadinanza attiva, della comunità che si prende cura, con gesti semplici (la festa) si vuole attirare l'attenzione sulle potenzialità che i cittadini stessi possono offrire per aiutare un bambino-ragazzo in difficoltà e la sua famiglia.
4) Finalità, obiettivi e risultati attesi	Sensibilizzare ed orientare i residente nel Municipio sulla tematica dell'accoglienza e della solidarietà Promuovere il protagonismo delle famiglie affidatarie
5) Organizzazione del progetto	Con affidamento a terzi, in estensione di progetto attivo nel Piano di zona
6) Descrizione delle attività progettuali nelle fasi realizzative	Progetto, organizzazione e realizzazione di tre giornate di sensibilizzazione sull'affidamento familiare che coinvolgono come parte attiva le stesse famiglie affidatarie. Stampare il libro "Un tratto di strada"
7) Tempi di realizzazione	Un anno, rinnovabile in altre piazze del Municipio
8) Criteri e modalità di valutazione e relativi indicatori ed obiettivi target	Numero di famiglie sensibilizzate nel territorio Aumento di persone disponibili alla formazione Titolarità della valutazione del Municipio
9) Costi	a) spese per il personale b) spese per stampa, affitto gonfiabili e gadget e piccolo rinfresco, materiali vari. c) spese per servizi d) spese di gestione del progetto totale preventivato € 5.000

Scheda del progetto n. 2

Tipologia progettuale (vedi tabella)	A	B	C	D	E
--------------------------------------	---	---	---	---	---

1) Nome del progetto	Rafforzare i legami			
2) Descrizione del progetto	<i>Prosecuzione</i> del progetto che interviene a favore di ragazzi allontanati dal proprio contesto familiare ed accolti presso strutture residenziali e in affidamento familiare, quando si renda necessario un sostegno educativo alle capacità genitoriali e ci siano le condizioni per effettuarlo			
3) Analisi del contesto territoriale e dei bisogni da soddisfare con il progetto	Le famiglie di origine spesso subiscono l'intervento di allontanamento del figlio dal loro ambiente e delegano totalmente l'educazione o si rifiutano di collaborare con i servizi sovente anche rompendo i contatti con i figli o manipolando la relazione con loro			
4) Finalità, obiettivi e risultati attesi	L'intervento, di tipo educativo pedagogico, prende in considerazione comportamenti e rapporti familiari e ha come finalità affiancare i genitori nelle situazioni di difficoltà per aiutarli a cogliere i bisogni dei figli, per migliorare la qualità delle cure delle relazioni familiari, per cercare di risolvere il motivo iniziale che ha determinato l'allontanamento. Obiettivi: - lavorare sulle risorse e potenzialità dei genitori, - potenziare il rapporto genitori/figli - sostenere il percorso di crescita della famiglia, - supportare la rete composta da tutti i soggetti coinvolti nell'affido			
5) Organizzazione del progetto	Affidamento a terzi			
6) Descrizione delle attività progettuali nelle fasi realizzative	L'intervento si svolge in una sede neutra e prevede la compresenza dell'Operatore, dei genitori e dei figli. Inizialmente sono previsti incontri individuali per conoscere la situazione, nonché incontri di verifica con i servizi. Il progetto prevede un livello operativo e uno istituzionale: 1. operativo: l'equipe composta da psicologo, educatore e assistente sociale lavora sulla relazione famiglia di origine e ragazzo, nonché con il servizio sociale che ha segnalato la situazione; 2, istituzionale: gruppo composto dai referenti Tavolo Affidato del Municipio che effettuano la verifica e monitoraggio di tutti gli affidi			
7) Tempi di realizzazione	un anno rinnovabile			
8) Criteri e modalità di valutazione e relativi indicatori ed obiettivi target	OBIETTIVO	INDICATORI	RISULTATO ATTESO	
	<i>Incontri protetti genitori/figli</i>	<i>n. incontri</i>	<i>Almeno 1/settimana</i>	
9) Costi	i) spese per il personale			

	j) spese per materiali k) spese per servizi l) spese di gestione del progetto totale preventivato € 7.000
--	--

Scheda del progetto n. 3

Tipologia progettuale (vedi tabella)	A	B	C	D	E
--------------------------------------	---	---	---	---	---

1) Nome del progetto	<i>Sostenere il prendersi cura</i>

2) Descrizione del progetto	Sostenere le famiglie di origine durante l'allontanamento dal figlio perché in affidamento eterofamiliare o in struttura		
3) Analisi del contesto territoriale e dei bisogni da soddisfare con il progetto	Gli orientamenti legislativi e la politica dei servizi mettono sempre più al centro del sistema integrato di interventi e servizi sociali (L328/2001) la risorsa famiglia. Ne consegue una maggiore attenzione sulle capacità residue dei genitori e al loro potenziamento, così da garantire al minore il diritto alla sua famiglia. Inoltre, la famiglia che vede allontanarsi il figlio da casa sia per inserimento in struttura che per un'altra famiglia, può avere sentimenti contrastanti sia nei confronti del figlio che si allontana, che nei confronti dei servizi che hanno realizzato un tale intervento. Il risultato può essere l'ulteriore difficoltà a recuperare la relazione genitori-figli.		
4) Finalità, obiettivi e risultati attesi	Offrire sostegno alla genitorialità. Il progetto interviene a favore dei genitori di bambini allontanati dal proprio contesto familiare, quando si renda necessario un sostegno educativo alle capacità genitoriale e vi siano le condizioni per effettuarlo. Obiettivi: - lavorare sulle risorse e potenzialità dei genitori, - potenziare il rapporto genitori/figli - sostenere il percorso di crescita della famiglia,		
5) Organizzazione del progetto	Affidamento a terzi		
6) Descrizione delle attività progettuali nelle fasi realizzative	Realizzare incontri con la famiglia di origine attraverso l'intervento specialista di uno psicologo.		
7) Tempi di realizzazione	Un anno rinnovabile		
8) Criteri e modalità di valutazione e relativi indicatori ed obiettivi target	OBIETTIVO	INDICATORI	RISULTATO ATTESO
	<i>Sostegno alla genitorialità per minori allontanati</i>	<i>n. incontri</i>	<i>Almeno 1/settimana</i>
9) Costi	m) spese per il personale n) spese per materiali o) spese per servizi p) spese di gestione del progetto totale preventivato € 7.000,00		

Scheda del progetto n. 4

Tipologia progettuale (vedi tabella)	A	B	C	D	E
--------------------------------------	---	---	---	----------	---

1) Nome del progetto	<i>Pillole di riflessività</i>
2) Descrizione del progetto	Prosecuzione del progetto Costituzione di un gruppo di operatori dell'Area Promozione Sociale, dell'ASL RMB e del Terzo Settore per riflettere insieme sulle situazioni di affidamento familiare
3) Analisi del contesto territoriale e dei bisogni da soddisfare con il progetto	L'operatore che lavora sull'affidamento familiare lamenta la fatica che emotivamente richiede questa tematica inoltre di doversi contemporaneamente occupare della famiglia di origine, del minore e della famiglia affidataria
4) Finalità, obiettivi e risultati attesi	Il lavoro di Supervisione può aiutare a sostenere il lavoro dell'operatore al fine di migliorare l'intervento ma soprattutto

	potenziare la scelta dell'intervento dell'affido, tra gli operatori		
5) Organizzazione del progetto	Da affidare ad un consulente supervisore Con affidamento a terzi, in estensione di progetto attivo nel Piano di zona		
6) Descrizione delle attività progettuali nelle fasi realizzative	Realizzazione di 10 incontri di supervisione		
7) Tempi di realizzazione	Un anno rinnovabile		
8) Criteri e modalità di valutazione e relativi indicatori ed obiettivi target	OBIETTIVO	INDICATORI	RISULTATO ATTESO
	<i>Supervisione degli operatori</i>	<i>n. incontri</i>	<i>Almeno 10/anno</i>
	<i>Valutazione incontri</i>	<i>n. questionari</i>	<i>Almeno 30/anno</i>
9) Costi	q) spese per il personale r) spese per materiali s) spese per servizi t) spese di gestione del progetto totale preventivato € 5000		

Scheda del progetto n. 5

Tipologia progettuale (vedi tabella)	A	B	C	D	E
--------------------------------------	---	---	---	---	---

1) Nome del progetto	<i>Mi racconto per poi raccontarti l'affido</i>
2) Descrizione del progetto	Realizzare incontri con ragazzi che hanno vissuto o stanno vivendo l'esperienza di essere affidati ad un'altra famiglia
3) Analisi del contesto territoriale e dei bisogni da soddisfare con il progetto	L'affidamento familiare è l'alternativa a ragazzi che non possono vivere, al momento, nel loro contesto di origine. Analizzare il vissuto dei protagonisti per migliorare l'intervento.
4) Finalità, obiettivi e risultati attesi	Come vivono i ragazzi in affido la doppia appartenenza a due famiglie di origine e affidataria
5) Organizzazione del progetto	Con affidamento a terzi

6) Descrizione delle attività progettuali nelle fasi realizzative	Realizzare n 6 incontri a cadenza mensile con 10/12 ragazzi che stanno vivendo o hanno vissuto l'esperienza di affido familiare alla presenza di un educatore nel ruolo di facilitatore.		
7) Tempi di realizzazione	Un anno, rinnovabile		
8) Criteri e modalità di valutazione e relativi indicatori ed obiettivi target	OBIETTIVO	INDICATORI	RISULTATO ATTESO
	<i>Analisi del vissuto degli affidati</i>	<i>n. incontri</i>	<i>Almeno 6/anno</i>
	<i>Valutazione incontri</i>	<i>n. questionari</i>	<i>Almeno 30/anno</i>
9) Costi	u) spese per il personale (educatore ente gestore) v) spese per materiali w) spese per servizi x) spese di gestione del progetto totale preventivato € 5.000,00		

10. La programmazione delle azioni di sistema

Per rendere più efficace ed efficiente il sistema dei servizi e degli interventi sociali si prevede di:

- a) potenziare in accordo con il Dipartimento Promozione dei Servizi Sociali e della Salute il Sistema Informativo dei Servizi Sociali che, nel caso del Municipio, si integrerà con il Sistema Informativo Socio - sanitario, già programmato nell'ambito della Conferenza Sanitaria Locale fra la ASL RM B e i quattro Municipi afferenti
- b) utilizzare a regime in accordo con il Dipartimento Promozione dei Servizi Sociali e della Salute la Cartella Sociale quale strumento di lavoro omogeneo e condiviso all'interno dei servizi
- c) concordare con l'Agenzia Comunale per le Tossicodipendenze le azioni del Piano di intervento comunale da realizzare nel territorio del Municipio
- d) dare piena attuazione ai lavori della Commissione interdisciplinare appositamente costituita per la gestione delle responsabilità municipali relativamente all'autorizzazione, all'accreditamento e alla vigilanza sulle strutture residenziali
- e) integrare con personale della ASL la Commissione costituita per l'autorizzazione, l'accreditamento e la vigilanza relativamente ai servizi alla persona, provvedendo anche all'individuazione dei criteri per la formulazione e la gestione delle liste d'attesa per i servizi alla persona

- f) integrare il Protocollo di intesa relativo all'affidamento familiare, siglato fra il Municipio, il Centro comunale Pollicino e il Borgo Ragazzi don Bosco con l'adesione della ASL RM B II Distretto
- g) ridefinire il Protocollo operativo GIL, prevedendo anche una sezione dedicata agli accordi fra Municipio, ASL e Centro Giustizia Minorile del Lazio per la presa in carico congiunta di adolescenti sottoposti a procedimenti penali, per la realizzazione di progetti comuni di intervento nell'area dell'educazione alla legalità e del disagio adolescenziale
- h) promuovere, di comune accordo con il Dipartimento Promozione dei Servizi Sociali e della Salute, ogni azione necessaria all'istituzione della UIM
- i) promuovere la semiautonomia per donne vittime di violenza
- j) individuare misure di natura organizzativa finalizzate al potenziamento dell'ufficio di piano, adeguando le strutture logistiche, le risorse materiali e professionali
- k) promuovere azioni di sostegno al miglioramento della qualità dei servizi erogati da ciascun Ufficio dell'Area Promozione Sociale, secondo la metodologia già sperimentata nel II semestre 2007 per tutte le attività relative all'Ufficio Accesso ai Servizi
- l) promuovere, attraverso una metodologia condivisa fra i diversi attori presenti ai laboratori di co - progettazione, la partecipazione attiva dei cittadini di ciascun quartiere all'attuazione del Piano Regolatore Sociale del Municipio

11. La programmazione delle risorse finanziarie

Vengono di seguito riportate tabelle distinte per fonti di finanziamento, centri di costo, gruppi target, livelli di welfare e azioni di sistema.

Viene indicata una annualità per il periodo di validità del Piano, replicabile per i due anni successivi e, comunque, fino alla concorrenza dei fondi.

1. Previsioni per la spesa sociale nel periodo di validità del piano per una annualità

Azioni di Welfare	Fonti di finanziamento						
	Bilancio	Fondo Nazionale	Altri fondi.	Dip.	L. 285/97		Totali
Accesso ai servizi e alle opportunità		74.840,00 (2008)				Ristampa quaderno sociale	86.280,00
						Attivazione PUA	
		11.440,00 (2009)				Segretariato sociale itinerante	
Responsabilità civiche		24.630,37 (2008) 72.037,43 (2009)	29.000,00 Piano affidamento			Affidamento familiare e progetti	125.667,80
	0					Trasferimenti a famiglie affidatarie	
Welfare di prossimità	1.078.022,13	45.816,23 (2008) 328.800 (2009)	130.000,00 Fondo non autosufficienza			Servizi prossimità alla persona anziana	1.582.638,36
	187.881,70					Centri Sociali Anziani	187.881,70
	1.425.667,92	40.326,31 (2008) 131.843,67 (2009)				Servizi prossimità alla persona disabile	1.597.837,90
	282.512,70	9.183,77 (2008) 70.158,54 (2009)				Servizi prossimità alla persona minore	361.855,01
					352.206,00+ 7.187,58	Ludoteche Centri aggregazione adolescenti	352.206,00+ 7.187,58
					359.393,58	Progetto intercultura	359.393,58

Inclusione sociale e autonomia			145.000 Piano affidamento			Contributi per affidamento	145.000
	305.514,00					Trasferimenti per famiglie non agiate con minori	305.514,00
	108.605,00					Trasferimenti per famiglie non agiate anziani	108.605,00
	94.000,00					Assistenza alloggiativa	94.000,00
	301.565,00					Trasferimenti per famiglie non agiate adulti e indiretta disabili	301.565,00
Welfare residenziale	1.444.119,78					Rette minori	1.444.119,78
	264.000,00					Case di Riposo per anziani	212.070,84

2. Le risorse disponibili per una annualità del piano

Azioni di Welfare	Fonti di finanziamento						Totali
	Bilancio	Fondo Nazionale	Altri fondi	Dip. V	L. 285/97		
Accesso ai servizi e alle opportunità		74.840,00 (2008)				Ristampa quaderno sociale	86.280,00
						Attivazione PUA	
		11.440,00 (2009)				Segretariato sociale itinerante	
Responsabilità civiche		24.630,37 (2008) 72.037,43 (2009)				Progetti piano affidamento familiare	144.667,80
	48.000,00					Trasferimenti a famiglie affidatarie	
Welfare di prossimità	1.063.580,64	45.816,23 (2008) 328.800 (2009)	130.000,00 Fondo non autosuff.			Servizi prossimità alla persona anziana	1.568.196,87
	202.471,15					Centri Sociali Anziani	202.471,15
	1.178.774,74	40.326,31 (2008) 131.843,67 (2009)				Servizi prossimità alla persona disabile	1.350.944,72
	368.360,99	9.183,77 (2008) 70.158,54 (2009)				Servizi prossimità alla persona minore	447.703,30
					352.206,00+	Ludoteche	352.206,00+
					7.187,58	Centri aggregazione e adolescenti	7.187,58
				359.393,58	Progetto intercultura	359.393,58	
Inclusione sociale e	267.337,80					Trasferimenti per famiglie non agiate con minori	267.337,80

autonomia	133.000,00					Trasferimenti per famiglie non agiate anziani	133.000,00
	94.000,00					Assistenza alloggiativa	94.000,00
	277.483,92					Trasferimenti per famiglie non agiate adulti e indiretta disabili	277.483,92
Welfare residenziale	264.000,00					Case di Riposo per anziani	264.000,00
	1.081.124,00					Rette minori	1.081.124,00

12 I processi di attuazione e le procedure di revisione

Il Piano Regolatore verrà approvato con una Deliberazione del Consiglio Municipale.

Dopo l'approvazione sarà organizzata una riunione con le organizzazioni sindacali per la presentazione del Piano.

Si realizzerà quindi un convegno di presentazione alla cittadinanza.

Su indicazioni derivanti dal lavoro dei Laboratori di co - progettazione, ogni procedura di revisione sarà effettuata con Deliberazione di Giunta Municipale.

Il Piano Regolatore sarà inserito in un link dedicato nel sito del Municipio.

Verrà inoltre stampato e distribuito oltre che attraverso i canali istituzionali, in tutti i convegni e le manifestazioni pubbliche.

Viene sostituita l'ultima pagina dell'atto d'intesa siglato nel 2006 fra la ASL RM B e i quattro Municipi, in cui per errore materiale c'era un errore fra i nomi dei firmatari.

.....

**Il Delegato del Sindaco
In seno alla C. S. L.
Dott. Sergio Ribaldi**

**Il Direttore generale della ASL RMB
Dott.ssa Flori Degrassi**

**Il Presidente
del Municipio Roma V
Ivano Caradonna**

**Il Direttore Sanitario della ASL RMB
Dott. Antonio D'Urso**

**Il Presidente
del Municipio Roma VII
Roberto Mastrantonio**

**Il Direttore Amministrativo della ASL RMB
Dott.ssa Paola Longo**

**Il Presidente
del Municipio Roma VIII
Fabrizio Scorzoni**

**Il Presidente
del Municipio Roma X
Sandro Medici**

(O M I S S I S)

Non sorgendo ulteriori osservazioni, il Presidente invita il Consiglio a procedere, nei modi dalla legge voluti, alla votazione della suesposta proposta di deliberazione.

Procedutosi alla votazione, per alzata di mano, il Presidente medesimo assistito dagli scrutatori Tesoro Alfonso, Flamini Fabrizio, Figliomeni Francesco ne riconosce e proclama l'esito che è il seguente:

Approvata all'unanimità.

La presente deliberazione assume il n. 22 dell'anno 2010.

Infine il Consiglio, in considerazione dell'urgenza di provvedere, dichiara all'unanimità immediatamente eseguibile la presente deliberazione a norma di Regolamento,

(O M I S S I S)

IL PRESIDENTE
(Marinucci Cesare)

IL SEGRETARIO
(Dr. Daniele D'Andrea)

La Deliberazione è stata pubblicata all'Albo del Municipio e all'Albo Pretorio dal al e non sono state prodotte opposizioni.

La presente Deliberazione è stata adottata dal Consiglio del Municipio nella seduta del 30 Settembre 2010.

Roma, Municipio VII.....